京城日報
朝刊夕刊共十二頁

万年筆用インキ ワグナー

晋南、皇軍占領地 力強し新建設譜

重慶勢力完全に一掃

【晋南前線にて五日同盟】山西南部沁河上流河谷地帶より續々潰敗狀態となつて敗走した敵第九十三軍麾下の第十、百六十六、新編八各師および第九十八軍の第四十二、百六十九兩師の生き殘り部隊約一萬五千は去る二日來董封村（陽城東方十二キロ）華坡村（翼城東方廿四キロ）一帶の峻嶮地區内でわが桃井、西岡、増田各部隊の包圍に陥り殆ど大部分殲滅し、僅かに石屛、河谷などに身をひそめてゐた一小部隊の敗殘兵のみが夜陰に乘じ辛くも陽城北方のわが包圍線をぬけて汾河を渡り西方山西軍の地盤内に遁入したのみである、これとても數日間飲まず食はずで太行の峻嶮、沁河の深谷をわが急追に喘ぎながらほふほふの態で逃げ廻つた揚句で文字通り滿身創痍といふみじめさ、抗戰意識などは完全に喪失してしまつてゐる、しかも面白いことには曾て彼らが共産軍の地盤内に逃げ込んだ時共産軍から猛烈に攻撃された苦い經驗にこりたためか、山西軍の勢力地區内にたどりつくと先手を打つて山西軍をおがみ倒し『隨行して來た武器彈藥は全部さしあげる、我々は武裝を解除されてもかまはぬから、是非貴軍の地盤内に入れてくれ』と武裝解除を申入れてやつと逃げ込んだといふ抗戰末期症狀を隨所に演じてゐる

かくて沁河上流河谷方面の戰鬪のみでも第廿七軍など四十五、四十六兩師、八および十五軍、第六縱隊の四ケ師が完全に殲滅したのみならず九十八軍四十二、百六十九、九十三軍十、百六十六、新編八の各師も大部分殲滅され、もはや黄河以北晋南アルプス地帯一圓からは重慶勢力は完全に一掃され、早くも力強い新建設の土の音が同地區一帶に高らかに鳴り響いてゐる

大打撃を與へ潰走せしめた、敵遺棄死體百五十、捕虜敵大隊長以下多數

共匪宣撫工作 着々ご効果

【冀東前線○○にて五日同盟】冀東地區四百萬民衆を共産軍の桎梏から救出、明朗冀東建設に邁進の皇軍に協力中の冀東道令麾下の治安軍第七集團軍○○名は廿六日以來連日酷暑と戰鬪を冒しつゝ敵殲滅の進撃をつゞけてゐるが、冀東道尹は豐潤玉田をはじめ各縣知事および唐山市長を督勵、民衆自衛團を動員して武装自衛隊などを召集、自ら陣頭にたち、共匪殲滅戰の指揮に當つてをり、一方特別工作隊も組織され、隊員は共産主義撲滅の宣撫工作に當つてゐる、特に工作隊員中の紅一點張淑彩さん（一七）は、元八路軍の女子宣傳班員として活躍、昨年我軍に投降した最も優秀な工作隊員で、かつての經驗を利用して涙ぐましいばかり勇敢に活躍しつゞけるなど、日華軍官民渾然一體の共匪宣撫工作は着々と効果を收め明朗冀東再建の日も近い

中原作戰に快速を利し頑敵を隨所に撃破赫々たる戰果をあげた佐久間部隊に對し○○部隊長より感狀授與（五月二十日濟源にて）感狀をうける佐久間部隊長以下小池、原、高原各部隊長＝電送＝

高郵、洪澤湖畔に 新四軍を捕捉撃滅

長江下流の戰果多大

【上海五日同盟】我軍は揚子江下流各地に敵匪蠢動をつゞけてゐる新四軍の殲滅を期しつゝあつたが、酒井、佐藤、安藤らの精鋭部隊は五月廿八日夜半より津浦線東側の高郵湖、洪澤湖に包まれた膨沢た地域に新作戰を展開、各所に分散せる新四軍匪を殲滅した二日までの綜合戰果左の如し

敵遺棄死體百三▲捕虜十七▲鹵獲品 小銃五十二挺、彈藥一萬

楠本部隊は新東台沼澤地域を窺ふ敵第百四十九師の一部を高郵北方十六キロ附近において捕捉し、これに殲滅的打撃を與へた

敵遺棄死體百▲捕虜百十▲鹵獲品 重機二、小銃五百七十六、同彈藥五萬、手榴彈九百、敵の投降大尉以下三十五名

大森部隊は常熟東方地區、小野部隊は無錫東方地區において蠢動中の數百の敵を掃蕩した、江北地區掃蕩中の加藤部隊は約五百の敵に

伊、米大使外相を訪問 獨大使、歐亞局長と要談

【東京電話】オット駐日獨大使は五日正午外務省に坂本歐亞局長を訪問、約一時間に亘り要談、又インデリ駐日伊大使は五日午後二時外相官邸に松岡外相を訪問約三十分に亘り要談した、同グルー駐日米大使も同二時外相官邸に松岡外相を訪問約一時間に亘り要談した

米國防資材の脆弱點 ＝下＝

大澤吉五郎

買溜めで當座凌ぎ これで戰爭出來る氣か

買ひ溜めに狂奔

米國は以上の缺陷を補ふ爲めに金融復興會社が資金を出してメタル・レザブ・カンパニー（鑛物買入會社）を組織して米國が缺いでゐる鑛物を買入れさせ、ラバー・レザブ・カムパニー（ゴム買入會社）を設けてはゴムの買溜をさせてゐる。金融復興會社のチエヤーマンとして國務大臣ジョーンズの報ずるところによれば、鑛物買入會社は四月卅日迄に支那のアンチモニー六千七百九十六噸、比律賓のクローム十四萬八千噸、極東のマンガン鑛二十九萬三千九百四十噸、錫十一萬三千三百五十噸の買入契約を注文を發したとの事だ。更に手をボリビヤに伸ばしてタングステンの買占めに出で國内ではアルミニユームの増産計畫に邁進してゐる。然し何といつても軍需擴張に當つて米國としてその最も逼迫を感じてゐるのはマンガンとゴムであらうが、以下この二種の供給について米國が目下どんな方法をとつてゐるか調べてみよう。

鋼鐵の製造が増加するに從つてマンガンの使用量は益々増加する、一九三二年の不況時代にはマンガンの使用量も一ケ年に十萬噸内外を往復してゐたが、一九三七年には七十萬噸に達した、國防計畫に大童になつてゐる今日は恐らく年額百萬噸を必要とするであらう。從來米國が使用したマンガンの大部分はソ聯から來た。その外には英領印度アフリカのゴールド・コーストブラジルが幾分を供給し、南阿キユーバが最近輸入國として重要の地位を占めんとしつゝある。さて米國は現在どの位のマンガンの手持があるか。それは昨年初めから政府が數字を發表しないので、的確なことは分らないが、昨年十月國防委員は今後二ケ年の使用量に差し支へないと發表してゐた。但しこの中にはキユーバの產額と米國内の見積增産を含めてゐる。

マンガンの手持量

昨年の一月末における保有鑛量内のマンガンは九十二萬五千トンで、かりに鋼鐵製造に一パーセントを混入するとせばこれで九千二百五十萬トンの鋼鐵が出來るわけで僅に英に米國一ケ年の使用量があつたわけだ。本年初めには二十ケ月の使用量が手持ちされてゐたと見積られてゐた。米國がマンガンの供給をソ聯乃至、印度に仰いでゐるところに危險がある。ソ聯が漸次樞軸側に傾きつゝある今日その供給があてにならぬことはいふまでもなく印度からの供給も海洋の波高からざる間にこそで、一旦太平洋上に戰雲が現はれる場合先づ供給不可能とみねばなるまい。ゴールド・コーストとて同様で殘るのは先づブラジルだが、此國は量質はよいが、運搬に不便である。キユーバだけでは近くて便利だが、この量質がよくない。國内ではモンタナ、アーカンソー、ジョージヤの諸州から産するがこれ亦品質が劣るので生産費が嵩む。それでも年産十萬噸を得るのは仲々困難である。

軍用としてのゴム

ゴムの軍需資材として重要なのは說く迄もない。飛行機、飛行船、電氣モーター、防毒面、工業用消防用ホース、醫療機械、戰車、ラジオ、鐵道列車、船舶、サブマリン、電話機、無線裝置などゴムがなければ一つとして製造出來ない。事程左様に重要なる事かくの如きゴムであるが米國は殆ど全部の供給を海外からの輸入に俟つてゐる。何國から輸入するかといふと九〇パーセントはマレーと蘭印からである。ついでだが、米國での生産は殆ど零な錫も、ゴム同様マレーと蘭印から輸入されてゐる。

從來米國は年に六十萬噸内外のクルード・ラバー（原料ゴム）を輸入して來た。然し現在の國際情勢に鑑みて、米國は一ケ年の輸入量九十萬噸を目標に、頻りに買溜めに拍車をかけてゐるが、蘭印の減産と貨物船の逼迫から仲々能率が揚らない。最近の報によると米國は英國及び蘭印とバーター式協定を結び、入荷五千噸を新に買ひ入れる事となし、この外最近數ケ月間に十五萬噸の買入れをしたといふ、つまり平素よりも廿三萬五千噸の餘分買付をした事になる。米國側の言ひ分では今年初めには一ケ年分位の手持があつた、其處で海外からの輸入があるとしてもよし足らないところで、その補ひはどうしてつけるかそれには合成ゴムに俟つ以外に方法がない。米國の發明王エヂソンは幾多の發明をなしたが、人造ゴムの發明には特に苦心した、彼はこの發明を完成して心殘く永遠の眠りについたのであつた。

これも米國のいふところだが、人造ゴムの製造は今日ではビジネス的にやれる域に達した。だがそれにしても天然ゴムより高くつくことはいふまでもなく、從つて主なる人造ゴム製造會社は一齊に製造にブレーキをかけ、一日幾許の需要局の街語があるのを待つてゐるいは政府の遷延によつて躊躇にかゝらうと待機してゐるのだ

ヤンキーの獨善病

目下米國で人造ゴムを最も大規模にやつてゐるのはファイア・ストン會社であるが、これさへも人造ゴムでダイヤを造つたのでは到底採算に合はないと白狀してゐる、なればこそ戰時となれば採算とかコストとかにこだわつてはをられまい。そこで萬一の際二無二これが製造に取り掛るとして米國の全需要を滿すまでの製造能力を發揮するには少くとも二年を要するといふ。これは米國人がいふところだから實際はもつと長い時日を要するとみるべきだらう。

墨國乃至中南米方面で、天然ゴムの栽培が出來ないこともない。現に米國は五十萬弗の資金と農務省の技術的支援の下にブラジルで天然ゴムの栽培に關しての調査をやつてはゐるが、この方は三十年は、おろかまだ海のものとも山のものとも分らないのである。獨善病に陥つてゐるヤンキー共は、日本に對して屑鐵やガソリンの禁輸をやれば、日本は戰爭が出來ないと呑み込みをしてゐる。豈計らんや日本が太平洋上に敢然として仁王立ちになれば、彼等の武器庫が空になるのだ、彼等はこれに氣がつかない。（終り）

こぞつて節約競つて増産！

トルコ、樞軸に便宜

シリヤ向け軍需品輸送を援助

【イスタンブル特電四日發】シリヤ向け軍需品を積載したハンガリー國籍船舶數隻は去る二十一日以來當地港内に碇泊石油その他の軍需品の積降し方をトルコ政府に申請中であつたが四日トルコ政府の許可を得たもの如くイスタンブルの對岸ハイダーパッサ港において石油一千百五十噸を初め多數の機械油積降しを開始した、而してこれ等軍需品は同港より鐵道を利用しシリヤに向け輸送される筈であるが、今後ドイツ側は黑海より同ルートを經由、續々シリヤに向け軍需品を輸送するものと豫想されるが、同時にトルコ政府今次の方針はその樞軸援助行爲の現れとして極めて注目されてゐる

一時間に亘り會談

洪首相、ム伊首相訪問

【ローマ四日同盟】四日朝ローマ入りしたバルドシ・ハンガリー首相兼外相は同日午後キジ宮にチアノ外相を訪問後、沿道堵列の群衆のなかをチアノ外相同道でヴェネチア宮に至りムッソリーニ首相を訪問、三者鼎坐して會談をとげた、なほイタリー政府は同日次の如きコムミュニケを發表した

ムッソリーニ首相は四日午後チアノ外相列席のもとにバルドシ・ハンガリー首相兼外相と會見一時間餘にわたり懇談をとげた

米國民の誤解は遺憾

野村大使歡迎晩餐會席上 プラット提督の演説

【ニューヨーク四日同盟】野村駐米大使の歡迎晩餐會は四日夜日米名士八百五十餘名參會、盛大に行はれたが、席上野村大使の挨拶に續き海軍將官會議々員プラット提督は大要左の如く演説した

日米兩國は大洋を隔てゝゐるとはいへ隣國であり、しかも過去において一度も重大な紛爭を起したことがない、隣國同志でかかる親善關係を維持したのは世界戰爭史上類例のないことだ、世界戰爭から滿洲事變および支那事變を通じての日本軍の行動は實に立派なものであつたが、この點米國民間に誤解のあるのは遺憾である、野村大使も余とともに海洋人だが、われ〳〵は國境を超越した親しみをもつてゐる、かかる大きな心構へがあれば日米間の懸案で解決出來ないものはないと信ずる

日本航路の米商船 全部徴發さる

【ニューヨーク四日同盟】米國政府は軍用に供するため、去る五月廿八、廿九日及び六月二日の三日間に亘り、合計十隻の米國商船を徴用したが、右のうちプレシデント・ライン所屬のプレシデント・ジャクソン號をはじめ、プレシデント・アダムス號、プレシデント・ヒヤス號、プレシデント・タフト號、プレシデント・クリーヴランド號、プレシデント・ヘイス號、プレシデント・クーリッヂ號合計七隻の徵用によつて、同航路に就航するものは僅か數隻の貨物船のみとなつた、それは結局日米間の日本航路船は全部徴用されたこととなり、今後米國船で日本航路に就航するものは僅か數隻の貨物船のみとなつた、それは結局日本航路から米國船が事實上全部引揚げたことを意味するものとして注目されてゐる

米、海兵補充の窮策

陸軍の徵兵令に便乘

【ニューヨーク四日同盟】兩洋艦隊の建設を目指す米海軍の建艦計畫は着々進捗を示し、最近竣工する各種艦艇は、ほとんど例外なく豫定より數ヶ月前に完成するといふ有様であり、かゝる異常な艦隊の膨張に伴ひ海軍當局はこれに配する兵員の不足に直面しこれが對策に頭を惱ましてゐる、米海軍は一九四五年には約八十萬の兵員を必要とするが、現在の兵員からすれば、それまでに五十萬の増員が必要となる、かゝる大增強が到底現在の如き募兵方法では不可能なることは明かとされ、海軍當局はこれが對策として、最近陸軍の徴兵令に便乘する計畫をたててゐる、即ちこの案によれば徴兵令による壯丁中海軍志願のものはこれを海軍で引受けることゝし最初は二千五百名程度から次第に數を多くして、ゆく〳〵は七千名程度の定員を得んとする計畫といはれる、なほキンメル聯合艦隊司令長官は四日突如ワシントンに到着し、ノックス海軍長官、スターク作戰部長その他海軍首腦と會談さらにルーズヴェルト大統領とも會見の豫定であるが、キング大西洋艦隊司令官もワシントン訪問中であり、時節柄注目される

桑港倉庫業罷業

【桑港五日同盟】男子十セント、女五セントの賃金値上げに端を發した桑港オークランドのＣＩＯ系統の倉庫業従業員は二日から一齊に罷業を決行した

國防産業罷業員死刑案

【ルイヴィル（ケンタッキー州）五日同盟】國防強化に懸命の現下米の一大癌は罷業であるが、全米航空協會では、四日ルイヴィルで開催の本年度總會席上國防充實完遂のための非常手段として計畫的に怠業又は國防計畫阻滯を企てる者は死刑に處すべしとの決議案を採擇した

停頓の日蘭會商

蘭印側近く回答提示か

【バタヴィヤ四日同盟】日蘭會商は蘭印側の回答遲延により停頓をつゞけてゐるが、小谷總領事は三日ホーフ・トラーテン通商局長を訪問して要談をとげた、一方石澤、ファン・モーク第二次會談についてはまだ何らの打合せもないが、チヤルダ提督が三日週末休暇を終へてバタヴィヤに歸つて來た事實からみて蘭印の回答提示も近々のうちに行はれるものとみられる

古賀少將空路歸還

【福岡電話】去る昭和十二年十月二十五日武漢攻略戰に赫々たる勇名を轟かした古賀九州部隊長（福岡聯隊）は陸軍部隊長のため滿三年四ケ月の戰線を離れ、五日午後零時四十分雁ノ巣に歸還した

第一回中央協力會 議案締切り

【東京電話】第一回中央協力會議も旬餘に迫り翼贊會本部では五日協力會議委員提出の議案を締切つたが、決審議案總計二百二十三件中取消二件、總計二百二十一件に達した、その他各委員意見も廿件を藏してゐる、これ等の議案は各事項別に整理し、一應第一乃至第七委員會に附託したが、六日の中央協力會議運營委員會に於て重複せるもの、國民常會の議題にふさはしからぬものなどを整理した上本極まりとする筈である

衆院調査會 第三回準備委員會

【東京電話】衆議院調査會設置の第三回準備委員會は、五日午後三時半より院内議長應接室で開催、前田氏以下準備委員ならびに小山田議長、大木衆議院書記官長など二十四名出席、前田氏より決定された調査會規約案の條文整理の協議の結果を報告、規約案ならびに申合せ事項を正式決定して同四時半散會したが、六日は午前十一時より理事會を開き準備委員會の決定を報告、承認を求め同十一時半より小山議長主催の議員招待會を開き右理事會の決定をはかり本極まりとする段取で、かくて一切の設立手續を完了、至急これが運營の中核體たる世話人會の構成ならびに部署を決定し、來る十四、五日頃改めて總會を招集する筈

物價水準 恒久的抑制

建議と申合せ

中央物價統制協力會議

【東京電話】中央物價統制協力會議では五日開催の第六回委員總會に於て物價統制に對する具體的協力方法に關する件につき愼重協議の結果企業體制の合理化、配給の公定價格制の樹立によつて物價水準の恒久的抑制をはかるべき旨の建議を行ひ、あはせて左の申合せを行つて今後の積極的活動を期することになつた

申合

中央物價統制協力會議委員總會（第六回）は右建議の趣旨に從ひ本會議の運營に關し左の申合せをなす

一、本會議は今後政府における物價統制諸機關との連絡を更に緊密化すること

一、本會議は地方物價統制協力會議との連絡を更に緊密化し以て協力體制を全國化すること

一、本會議事務局は以上の方針を具體化するため諸般の連絡を圖ると共に宣傳、調査などの活動を一層活潑ならしむること

中央物價協力會議 改組後初の委員總會

【東京電話】中央物價統制協力會議では過般機構の整備を斷行し、全地方物價統制協力會議を包容し全國的組織として再出發するとになつたが、五日午後一時半から法曹會館に改組後初の委員總會を開催、政府側より豐田商相、小倉國務相、井野農相、河田藏相代理、岸本企畫院次長ほか各省物價局長官ほか各委員、協力會議議長八田嘉明議長以下百五十名出席、豐田商相、小倉國務相の挨拶に次いで議事に入り

一、昭和十五年度決算に關する件

一、役員選任の件

一、物價統制に對する具體的協力方法に關する件

等を協議し午後五時半散會した

エーゲ海の制海權獨逸の手へ（帆船によつてエーゲ海の島嶼を警戒するドイツ哨戒隊）

總督府辭令（四日附）

遞信技手鐘に喜一任遞信技師（七等）▲遞信技師中尾一郎兼任高等海員審判所理事官（五等）同▲同中晩夫兼任地方海員審判所審判官（六等）▲判事上野義清兼任地方海員審判所審判官（三等）▲遞信技師篠原子之吉兼任同（七等）▲道技師兼穀檢技師石垣千代三（兼任專賣局技師（五等））▲咸南郡屬伊藤貞一産業技師（七等待遇）補咸南産業技師▲水産講習所教授峰村三郎任釜山高等水産生徒主事（五等）▲師範教諭小田部男任師範教諭（七等）補滿州師範教諭兼附屬國民學校主事▲實業教諭黑岩佐智治任實業教諭（七等）補裡里農林教諭▲本府技師北野退藏陞敍高等官三等▲水産製品檢査所技師江口辟太陞敍高等官五等▲判事兼地方海員審判所審判官佐藤誠一▲遞信技師兼同平尾一郎▲遞信技師兼高等海員審判所理事官田邊光男免兼官（各通）▲師範教諭宇野京夫免兼滿州師範附屬國民學校主事

阿部大將、今夜 奉天發京城へ

【奉天電話】阿部信行大將は五日早朝光子夫人同伴で奉天神社、忠靈塔に參拜、午前十時過ぎ滿鐵總裁を訪れ佐藤滿鐵副總裁以下各理事と懇談、西工業地區を視察、市中見物のうへ夜は滿鐵の招宴に臨んだが六日午前撫順を視察再び奉天にかへり午後十一時八分發『大陸』で京城に向ふ豫定

―人―

◇岸勇一氏（新任慶南内務部長）五日本社來訪挨拶 九日〃あかつき〃にて赴任の豫定

◇山地靖之氏（新任慶北内務部長）同上 九日午前十一時發緒急にて赴任の豫定

◇神戸備之助氏（南組重役）五日入城半島ホテル

◇錢高久吉氏（錢高組社長）五日退城

◇原安三郎氏（朝鮮紡織社長）五日入城朝鮮ホテル

◇百瀬信好氏（朝鮮機械重役）同上

◇田淵勲氏（東拓鑛業社長）退任挨拶のため五日本社來訪 九日『あかつき』で退城、東京へ

◇牧山三夫氏（東拓鑛業專務）新任挨拶のため五日本社來訪 九日『のぞみ』で新京へ

三和銀行 京城府南大門通二丁目

野崎信夫著
空地利用 蔬菜栽培秘訣
最新刊 食糧増産必携書
新四六判 百四十頁 定價壹圓 送料六錢
通俗園藝書の第一人者たる著者は、時局の要求に鑑み、重要蔬菜五十種の栽培秘訣を懇切に解説指導し、米麥大豆等の栽培法にも及んだ。内容平易正確を極め、蔬菜家庭栽培の標準參考書となつた。苦心作の最新刊。現に「家の光」誌上に連載好評を博しつゝあり。
東京市芝區新橋三ノ二（三立ビル） 遠藤書店 振替東京一〇九二三二番

新兒童文化
季刊 第二册 發賣中
兒童文化分野の權威者五十數氏執筆、巽聖歌責任編輯の多彩にして良心的なる兒童文化推進誌
【收載内容種目】評論・童話・童謠・詩と兒童讀物・其他數目
一流畫家十氏の挿畫頗る多數 恩地孝四郎氏裝幀 菊判四百廿六頁 價二圓五十四錢
☆第一冊殘部少許あり、定價送料第二冊に同じ
大江專一著 米國の内幕
東京帝大教授小野清一郎博士の本書評「何等煽情的でも獨斷的でもなく、至極冷靜に、今、日本國民が米國について知らなければならない事實を記述してゐる。」
B6判三五二頁 人物寫眞十九入 【價一圓五十錢・送料十錢】
【全十卷】觀音全集
毎卷 四六判三百頁 前後函入美本 定價一圓八十錢 郵送料一冊十錢
★觀音圖集（定價二圓五十錢）
★觀音信仰への道 蘆入亮忠
★觀音百話問答 清水谷恭順
★觀音の札所と傳說 清水谷善照
★觀音の靈驗 中根環堂
★觀音像讀話 逸見梅榮
★觀音信仰史 加藤咄堂
★救世觀音 橋本凝胤
★觀音經讀話 加藤精神
★觀音經の種々相 觀音奉讚會編
細川武子著 女學生記
東京發聲で映畫化に着手
制服の處女たちの生態を、流麗な筆致を以て微に入り細を穿つて描き出し、今や全國女學生の間に大評判となつてゐる書！
★B6判 三三〇頁 ★一圓五十 送十錢
東京丸ノ内三丁目八 電話丸ノ内二〇一五 振替東京六六一一五 有光社

忍術と催眠術 秘法と極意公開
兵隊さんに慰問に 奉仕大安價で提供
浮世繪美人畫集 八枚組
世界藝術美人寫眞 八枚組
映畫スタープロマイド集第四集 八枚
最新軍歌集 一冊
東京中野區小瀧町通 大誠社

手紙の事なら何んでもわかる
奉仕特別景品付大特賣
日本一完備の手紙大寶典
組合せ式と新案辭典式の長所を採りたる新時代に適せる新講義をした無比の名著
體裁 縦六寸横四寸總紙數附錄共五百餘頁總クロース金文字入裝特製美本箱入
贈呈の三大附錄 第一別冊附錄 秘傳秘法百科全書 第二別冊附錄 慰問手紙文集 第三別冊附錄 現代新語辭典
大特價 一圓七十錢
特別奉仕 讀者と『此新聞』明記愛讀者に限 本書宣傳の爲め上揭の景品一個無代添附 景品は書籍と同封の上御送附
無代進呈
積文堂販賣部

良書を讀んで頭腦の健康を圖り血液を清めよ
野村胡堂著 池田大助功名帖 B6判・四〇〇頁 一圓六〇錢 送料十錢
大評判!! 賣切れぬうち直ぐ書店へ!
時代捕物にかけては古今獨歩の冴えを示す野村胡堂氏が、大岡越前守の右の腕と目される名用人池田大助を拉し來り、江戸八百八町に釀し出された怪奇、變化の數々を縦横無盡に解決してゆく。妖艶な美女あり、俊敏隼の如き少年あり、善惡入り交つての難事件を、これはまた胸のすくやうな名與力振り。讀んでゐるうち我を忘れて手に汗を握る。
鈴木彦次郎著 櫓太鼓 B6判・三二四頁 一圓五〇錢 送料十錢
この豪氣、この情味! 國技の精華茲にあり!!
二十八俵の土俵の上、火箭を散らして戰ふ男の中の男一匹力士たちの雄々しくも勇ましい姿。こゝには相撲道の嚴しさと深くも温い人情とが描き出されてゐる。一讀俗臭を一洗するを覺ゆ。一般大衆の健全な好讀物!
上田廣著 再生記 最新刊!! B6判二七六頁 定價一・五〇 送料・一〇
戰場で傷つき失明した傷痍軍人の決意と、明後の氣持の變化とを描いた再生記を初めとして、氏の近作七篇を收む。
窪川稻子著 夢多き日 好評増刷 四六判三三二頁 定價一・五〇 送料・一〇
冷徹な理智と犀利な觀察と女らしい抒情を以て鳴る女史の作品は、日本では稀有の作家として愛讀されてゐる。
片岡鐵兵著 美しき娘 好評十二版 四六判四五六頁 定價一・八〇 送料・一〇
今、大評判の長篇小說。毎日紹介の書物が作者の机上に山をなすと云ふ。美男の頭取をモデルとした胸痛な物語!!
武田麟太郎著 風の街 好評十二版 四六判三二四頁 定價一・八〇 送料・一〇
市井の人生を描いて右に出づる者なしと稱されてゐる武田氏の大傑作。暴力團に拐された近代女優若葉みどりに絡まる長篇!!
東京・京橋區・銀座西八丁目五 學藝社 振替東京五九五五番

社説　中原大戰果の示唆

去る五月初旬この方、山西南部に展開されたるいはゆる中原作戰の戰果については大本營陸軍報道部から發表されたる如く、皇師の向ふところ敵なく、僅々一ヶ月足らずの間に敵の戰場に遺棄したる死體約五萬、捕虜約一萬五千、野砲、山砲、迫擊砲約百五十門及び機關銃四百十挺、小銃自動小銃約一萬一千挺、各種彈藥六十萬發の鹵獲品があつたといへば、正に徐州會戰の戰果に比して優るとも劣らざる赫々の武勳である。

◇

しかも、かくて中原新戰場には今や新しき治安が樹立されんとして、こゝに支那事變は更に新しき段階に立つた譯であり、これを具體的に說明すれば、華北における治安攪亂の本元たる中央系と共產系との間に截然たる楔を深め、その中央系の策源地を粉碎したることの意義、即ち明朗華北實現の緒に就かしめたることである。

◇

而して、わが無敵陸軍の實力を以て、山西共產軍をして袖手傍觀せしめるに至り、國共合作の力が半減されたことを第二に數ふべく、隴海線の要衝の軍事的、經濟的價値を絕無ならしめると共に、遠く西安をも脅かすに至つた敵の戰略的、精神的打擊を第三に擧げ、第四には、頑敵多年に亘る跳梁に惱まされたる同地民衆が、皇軍の威武に心からなる信伏を示して、皇軍への離反、皇軍への信頼を強からしむるに至つた事實を見ることが出來る。

◇

然も、かくも燦たる戰果を收むるに至つた皇軍將兵の勞苦を思ふ時、更に感謝の情の切なるものあるを覺える。東西二百キロ、南北百キロに亘る南部中條山脈の峻嶮を戰場とし、眠るに床なく食する事を缺き、要如として手足を伸ばす暇さへ一日もなく、連日連夜、ひたすらに心身を硝煙に曝し、機械化兵力も活動の餘地なき山岳地帶に困苦缺乏、一意熟々の戰鬪精神に終始し、遂に五百五十四名といふ勇士を散華せしめたことも忘れてはならぬ。

◇

戰線の生活に於て「戰地の兵隊さんのことを思へば」といふのは、今や一つの合言葉にさへなつてゐる觀があるが、今次中原會戰における將兵の決死敢鬪の行動は、從來に見ざるものであるだけに、この戰史不滅の大戰捷を目のあたり聞くにつけ、われ等銃後の覺悟と信念は、在來の口頭禪より一歩も二歩も前進して、眞に戰場にある勇士の心を以て心とし、一意職域に勵み合ひ、道を實踐し、尊き護國の英靈をして安んじて眠せしむると共に、出動將兵の奮鬪に報いるところがなければならぬ。

産金報國の徹底 割增金制度の改正
産金協議會第四回總會

朝鮮における產金五ケ年計畫の推進機關として一昨年四月創設せられた、朝鮮產金協議會の第四回總會が本日午後二時より本府第一會議室において開催せられた、大野會長總監の下に委員、專門委員約七十名參集し先づ會長より訓示要旨の挨拶に次いで殖產局長より產金事業の近況に關する說明ありた後、當面の產金對策に關し協議が行はれたが產金五ケ年計畫も既に大半を經過し今年、來年を殘すのみとなり偶々本月一日より割增金制度の畫期的改正も行はれた事でもあり、關係官民の總力を傾けてこれを強行し金山の總合開發を圖る事に決定したが、席上委員側より發表せられた主なる意見は左記の通りである

一、第二次產金計畫を樹立する要あること
二、探鑛坑道の掘進を擴大強化せしむる施設を講ずること
三、朝鮮における金鑛業が內地に比較して遙かに重要性を有する點を普及徹底せしむること
四、金山の濃利回收のため精錬場、中央製錬場、分析所の普及を圖ること
五、金鑛業の危險補償制度を設くること
六、割增金制度の豫算編成化を圖ること

大野會長訓示

本產金協議會は昭和十四年二月開設以來總會を開催致しまするとと今回を以て第四回目に當るのであります、昭和十四年におきましては朝鮮產金五ケ年計畫を遂行致しまする方法手段を中心として委員各位の御研究御審議を願ひ之を政府に於きまして本會の建議を實行に移して、參つたのであるのであり其の經過につきましては昨年十月開催致しました第三回總會の席上、殖產局長より說明申上げました通りでありますが、その後勞働力の不足が一層深刻となり殊に物價騰貴に伴ふ採算の惡化に依り、產金事業の經營は採算難、資材及勞働力の不足等より產金の困難が加はり、其の結果一部の中小金山が休山するといふ情勢に陷り遂に勞働に堪へなかつたのであります、其の上昨年……

洋に於ては支那事變は長期化し歐洲に於ては獨伊樞軸國家の進攻目覺ましく、其の戰火はアフリカより、バルカンへ、更に最近に至りましては近東にも及ばんとして居り、米國の援英策は日と共に深刻微妙を極め對日壓迫も深化し帝國の大陸及南進政策に不當の妨害を加へんとして居りますが、幸にして帝國は世界的偉業を爲す三國同盟の他に最近ソビエットとの協約を締結し、其の結果一部の不安は更に除れたのであります、然し乍ら混沌たる現下の國際情勢は帝國の使命と責任を一層加重し國民の各層を通じまして其の總力の職域奉公に傾注し盡さねばならぬ秋に當り、殊に國防產業の基礎を爲します金鑛業……

產物の增產に對する國家的期待は、日と共に切實となりつつありますので之に應ずべく、來月一日より三ケ月間に亘り全鮮を擧げて重要鑛物增產期間を實施し、官民關係者一體となり、國民總力運動の一翼として增產運動を展開することに相なつたのであります

斯く致しまして產金事業に付きましても鐵、石炭、其の他の重要鑛物と併行して增產運動を實施することとなつて居るので本期間の目的を確保する爲にも產金事業を不振ならしめた原因を除去すること緊より急務であり、其の原因中の最大なるものは採算難にあり此の點に關しましては前總會に於ても委員各位にかれて其の除去を熱望とする御意見がありましたことは御承知の通りであります、爾來中央政府に對し金買上値の引上斷行を强く要請、値上は四圍の情勢に於て到底實現性のないことが判明致しましたので、値上と同樣の效果ある割增金制度の全面的改正を主張要求し、其の間曲折を辿りまして御承知の通り六月一日其の實施を見るに至り、採算難の緩和に貢献することに相成りましがその內容は未だ十全ならず當初の要求とは相當の懸隔を生じました點は否めない事實でありますけれども政府が幾多多端の折柄にも拘らず巨額の資金を捻出して、產金事業の振興を圖らんとする眞意を吐露致しましたものに外ならぬのでありますから、產金業者も此點を銘記せられ增產に邁進すべきであると存ずる次第であります

以上申述べましたやうに產金增產上の第一要件であります採算難につきましては、割增金制度の改正により相當緩和せられることゝなつたのでありますが、その他產金用資材の配給は決して樂觀を許さず勞働力の補給につきましても不安の一掃せられぬ今日におきまして、採算難の緩和によつて安心することは出來ぬ實情に在るのであります。しかしながら時局の重大性に鑑みまして產金の公益性を强く活します爲めには、產金業者の職域奉公の精神を總とし政府の指導を總としまして前述の通り更に一層の增產計畫の實施展開を要するのみならず、來年度の產金編成期を目前に控へ其の參考とも致し度早急解決を要する問題が多々あること、存しますので此の際委員各位の御參集を願はしまして御意見のあるところを伺ひ今後對處すべき方策に資したい考へでありますから、何卒忌憚なき御意見を披瀝せられ度いのであります。

多獅島勤勞隊を 平北、各部落に派遣
植付期間短縮を目指す

【新義州】產米農村の勞力を總動員して當面の急務たる早期移植を目指して植付期間短縮を目指して總力の田植を督勵しつゝある平北道では、これに拍車をかけるため目下龍川郡多獅島勤勞訓練道場で猛訓練を受けてゐる道場生二百二十八名を田植挺身隊員として產米豐饒部落に派遣、十日間に亘り田植の指導督勵にあたらせることゝなつた、派遣員は去る五月十五日から入所、七月廿三日訓練終了すべき第二期生五十四名のうち二百廿八名で二日から十二日までの十日間とし去る二日道場士屋主事ほか、指導員の激勵の言葉に見送られて元氣よくそれぞれの指定部落に出發した

宣川郡內に六十六名、定州郡內に六十一名、博川四十六名、龍川一名、泰川卅四名を配置

早くもあたへられた訓練の意氣を漲々しく若き指導者の心魂を傾けて田植部隊の一員に加はつてゐる

日滿農政研究會共同幹事會

【新京五日同盟】日滿農政研究會共同幹事會は、五日午前十時より新京記念會堂に開催、日本側東農林省總務局長以下常任幹事、滿洲側小平副會長以下各々幹事、生事出席

人の時
蠶糸轉換を双肩に 新登場の石井蠶糸局長

三國同盟に伴ふ我外交轉換が最も大きく響いたのは貿易轉換だ、その中でも對米輸出に依存する國產生糸の內需轉換は一番の難轉換だつた、第七十六議會で蠶糸統制法が通過し、資本金八千萬圓の日本蠶糸統制會社が生れ、蠶糸界の長老今井五介が初代社長に就任したのもこの結果だ、しかし長年蠶卒來た蠶糸界の內需轉換も『生糸の夢を對米依存で剰りきつて糸を變じて羊毛となる』と一口で片付けられる程樂々と割切れるものではない、こゝに新蠶糸局長として登場した石井英之助の苦心もあるわけだ

人材なき蠶糸界へ前蠶糸局長の吉田清二が『蠶糸統制會社へ』の監督官廳役人天降り禁止」の除外例を適用して蠶糸統制會社副社長に轉出した後をうけて石井英之助は農林省食糧管理局の第一部長から新蠶糸局長として登場した、石井はチャキチャキの江戶つ子で、當年四十二歲の働き盛り、大正十二年の東大經濟部卒業の俊才として農林省でも光つてゐる

蠶林局山林事務官を振り出しに、畜產局畜政課長、馬政局總務課長、肥料課長などを一廻り歷任して蠶糸局文書課から一昨年十二月米穀局勅任事務官となり更に本年一月食糧管理局の設置と共に第一部長となり、湯河長官の片腕としてやり過ぎる程テキパキやつてのけた

蠶糸局長の昇進も米穀局勅任事務官から管理局第一部長へかけての食糧政策樹立の成績を買はれての論功行賞の意味もあらうといはれる、井山山林局長、重政資材部長などと共に若手の俊材として嘱目されるやり手だけに轉換期の蠶糸政策乘り切りにも期待がもてる、前蠶糸局長の吉田統制會社副社長や、山添糸政課長とのコンビもうまく行くだらうが、彼はあの溫厚な優さ男の風丰に似合はず餘り氣が勝ち過ぎてゐるのか何とやら評してゐる向もある。

しかし蠶糸轉換は百年の大計をうち樹てる大業だ、遠慮せずバリバリ蠶糸革命を指導してもらひたいものだ

全國篤農家を招待
忌憚なく農村問題檢討

一、日滿を通ずる食糧を主とする增產方策
一、滿洲における日滿共同水田開發計畫

の二案につき審議を行つた

定例次官會議

【東京電話】五日の定例次官會議は午前八時より首相官邸で開催、攻間蠶實る第一回中央協力會議に政府側の出席を懇請した後、來月より興亞奉公日を生活設計の日とする計畫につき種々說明諒解を求め、次いで山田遞信次官より海の記念日設定に關し說明これを決定、同九時散會した

【東京電話】財界方面との官民懇談會に引續いて、政府は全國の篤農家を招待し、全面的な農村問題の實情的聽許を行ふことゝなり來る十四日正午より、首相官邸に五日富田內閣書記官長の名をもつて、左の十二氏に招待狀を發し、參集、政府側より鈴木企畫院總裁、富田內閣書記官長、村瀨法制局長官、伊藤情報局總裁が出席して、食糧增產問題、その他農漁山村問題全般にわたり、忌憚なき意見の交換を行ふことゝなつた

麻生止藏(富山縣射水郡淺井村村長)▲大槻啓治(大阪府三島郡見山村)▲岡田爲(愛媛縣溫泉郡石井村々長)▲綠川三之助(宮城縣志田郡鹿島臺村々長)▲國枝啓二(岐阜縣安八郡仁木農會長)▲黑澤酉藏(札幌市苗穗町北海道農販聯會長)▲前橋眞八郎(栃木縣河內郡城山村々長)▲參木晉七郎(愛知縣岡崎市美合町縣追進農場長)▲宮下周(長野縣小縣郡浦里村々長)▲宗像利吉(福島縣田村郡大越村產組會長)▲森部隆輔(福岡縣朝倉郡大福村縣農會長)▲山木武夫(山形縣赤湯町縣信聯理事)

京畿道臨時道會開催 來る二十四日

京畿道では六月廿四日を期し道議改選後初の臨時道會を開催することになり追加豫算その他について審議を行ふ

獨潜艦の活動
大西洋の三分の二に及ぶ

【ニューヨーク四日同盟】大西洋の情勢は次第に緊迫の度を增してゐるが、ニューヨーク海運界ではこれに對しドイツ潜水艦の活動範圍はすでに大西洋の三分の二にまでおよび、米大陸を距たる一、一二〇キロに接近して來たと語りセンセイションを呼んでゐる

ドイツ潜水艦は最近大西洋において英商船サン・フェリックス號(一三、〇三七噸)以下七隻に魚雷を命中せしめ、さらに他の四隻を僅か一日で魚雷の餌食としたが、これらの攻擊地點はザラブラドル(カナダ)の東約一二〇〇キロ、グリーンランド南端を距たる五六〇キロの海上でアメリカの哨戒區域內と見られる

しかもこれらの諸地點がエールの西約一、一四〇キロであることから見てドイツは行動範圍の非常に大きい潜水艦を出動せしめてゐる模樣である

豆ノート
部落農業團體統合

◇…農林省では愈よ農業團體統合の第一步として法律改正により部落農業團體の統合一元化を圖ることに決定し、中央農業協力會もこの線に沿うて活動することゝなつた

◇…從來農村部落においては、產業組合法に基く農事實行組合、蠶糸業組合法に基く養蠶實行組合其他民法上の任意團體たる農事實行組合、畜產組合、養鷄組合等雜多な團體が併立し、之が上級團體への加入の系統も農事實行組合は產業組合へ、組合又は農會(共に任意加入)へ、養蠶實行組合は養蠶業組合(强制加入)へ、その他畜產組合の如きは郡又は府縣の畜產團體若くは中央畜產組合への任意加入となつてをり、また農家のこれら團體への加入も養蠶實行組合は强制加入で其他は任意加入であつて、同一農家は多種多樣な團體に加入しなければならない結果となりしかも各團體間の連絡、指導統制には何等の綜合性も統一性もなかつたため農業生產力發展上著しい障害をなして來たのである

◇…從つて法律改正によるこれら部落農業團體の統合一元化は、少くもこれらの缺陷を除去し、農業生產の計畫化、綜合化への一大發展といはなければならないが、しかし乍ら上級團體からの指導統制は中央農業協力會における諸中央農業團體の對立に拘らず依然として綜合性を缺く缺點を有するので、部落團體統合による下部組織の一元化は必然的に農業團體統合へ强度の推進力を與へるものとして注目される

放射線

【秋田】…秋田國民學校では每日授業前に廿分間、高等科兒童は繩一筋の修練をしてゐる

【靜岡】…靑島町靑木化學工業技術員神保弘氏(三)が數年前から研究の結果、罐詰に使用後捨てられる蜜柑の皮から七十一％六といふ强度のウヰスキー製造に成功した

【兵庫】…飾磨市御幸町金內利之助氏妻みち子さん(三七)が男の三ツ兒を分娩、町內會長さんが太平洋をもぢつて、太一、平二、洋三と名づけた

【廣島】…廣島遞信局で使用するペン先は一ケ年一萬本、大阪鐵道局で使用することゝなつた、耐久力も新品と變りなし

【東京】…蘇峰德富猪一郞翁は去る二月以來頭部神經痛で東京市京橋區木挽町明靑病院に入院加療中のところ此ほど退院豫後靜養中

【長野】…神宮式年遷宮諸祭のうち御造營用材を伐出す御杣始祭が御杣山木曾の御料地で行はれた、廿一年ぶりの盛儀(二日)

京城府最初の青少年體力檢定
豫備檢定標準を發表

京城府では來る十七、十八兩日京城運動場において一般府民男子の初めての體力豫備檢査を實施、國家の中核たるべき青少年の體位向上と府民の體質保持に資することになつたが、豫備檢定標準は左の通りである

◇百米［上級 十四秒 中級 十五秒 初級 十六秒］
◇二千米 七分卅秒 八分 九分
◇走幅跳 四米八十 四米四十 四米
◇運搬(五十米)［六十瓩 十五秒 五十瓩 十五秒 四十瓩 十七秒］
◇懸垂屈臂 十二回 九回 五回

銀行團軟式野球

京城軟式庭球聯盟、軟式野球協會共同主催京城銀行團野球聯盟戰で來る廿一日から開始されるが參加チームは參加料五圓を添へて來る九日午後四時まで京城府明治町二丁目聯盟事務所に申込むことになつてゐるなほ組合せ抽籤は六月十一日午後五時半(場所未定)行はれる

◇殖銀6―0商銀(四日)
殖銀 0121110―6
商銀 0000000―0
▲投捕【殖銀】牧山―孫【商銀】武田―伊藤

地域對抗自轉車大會
十四、五兩日全州で開催

體力擴充化をめざして朝鮮自轉車競技聯盟が主催する全鮮地域對抗自轉車競技選手權大會は今年第一回目を迎へて全北自轉車競技聯盟主催のもとに、十四日(午後一時)十五日(九時)の兩日全北の全州公設運動場で開かれる

◇大會種目は五百、一千、三千、五千、一萬、四千米團體追拔競走(豫選二千米)
◇參加資格は聯盟支部の管轄地域內に居住する者で登錄選手の豫選會を行ひ選拔者は支部推薦に依るもの、一人二種目、一種目三人、團體追拔は一地域一組……手の出場を制限
◇參加申込みは六日午後四時まで總督府學務局社會教育課內朝鮮自轉車競技聯盟宛

都市對抗京城豫選

第六回全鮮都市對抗京城豫選……

全國都市對抗卓球 京城代表選拔大會
來る十三日から開催

第十回全國都市對抗卓球大會の京城代表選拔大會は、十三日午後五時から京城黃金町二丁目協道場で行はれる、大會要項左の通り

◇參加資格＝朝鮮卓球協會公認一、二級選手にして本年度卓協加盟者に限り昭和十五年十月一日以降京城府若しくは府附近に在住の者、但し他都市より代表として選拔推薦されたる者を除く
◇參加申込方法＝往復ハガキにより八日まで……(大會當日持參)

籠球の新體制決る

【大阪電話】籠球を球技から一步進めるため日本籠球協會と大阪本部では着々具體化に努めつゝあつたがこのほど役員の人選も終へたので四日役員會議と併せ、左の通り決定した、その方法は柔劍道に見られるやうに段を持たせ、所屬の組織にとつたのは興味あるところである

▲役員、會長木下東作、理事池田保、若林義孝、佐久間貴一、小川奈良藏、戶田澄一、龍藤悠、鴨井禎祉顧問(略)
▲總務部長、田中源治、名人松山八段大出、川原(以下略)點數による段數と有段者の球の色彩

段數	球色	指點
八段	桃色	一、五〇〇
七段	紫白色	一、四〇〇
六段	紅色	一、三〇〇
五段	紅白色	一、二〇〇
四段	青色	一、〇〇〇
三段	青白色	七〇〇
二段	黑色	五〇〇
初段	黑白色	三〇〇

水泳のシンク孃姉妹を招聘
日本水上競技聯

【東京電話】日本水上競技聯盟では駐日伯剌西爾大使を通じ交涉中であつたブラジル女子水泳選手が、……リンタ・シンク孃を招聘するとになり、ブラジル日本大使館を通じブラジル水泳協會と更めて交涉を開始した

セグリンタ孃は昨年度ブラジル女子背泳のナンバーワンで一分二十一秒の好記錄を有し、ベルリン大會にも出場してをる

同選手招聘についてはこの程東京から同聯盟に招聘承諾の返電が到着したが、同時に聯盟の希望するため、自由、背、平三種目各一人の選定を懇望、平泳のマリア・シンク孃及び同孃の妹で背泳のセグ……

六大學野球慶明戰豫想

慶明戰は古來白くつきの試合である、最近では兩軍ともおとなしくなつたが、一昔頃までは一波瀾起きさうな殺氣立つことでもつて有名であつた、さて今春シーズンの慶明は昨秋の戰績によつてリーグ戰の掉尾を飾ることになつてゐたのが、雨のため變則になつたものである、現在の明治は早法に各一敗してゐるので一敗の早大に追隨してあくまで覇權を爭ふことを望むとすれば、慶明戰こそ必須要件であつた……

ふ早法に各一敗、立教に對しては一部分を餘してゐるので、非常に步が惡い、併し優勝は抑として面子にかけても連敗は繰返してはならないから兩軍の顔合せこそまさに龍虎相搏つ

慶應の第一戰を迎へる明治は恐らく藤本を第一試合に送り、二回戰には林を立てる投手起用陣と見られる、早明一回戰の藤本は明立二回戰はそれ程でもなかつた、殊に制球力の點がやゝ不安の狀態で……

力に相當やかされることを覺悟しなくてはならない、藤本が打たれゝば直ちに林を起用することが考へられ、又二回戰の劈頭から林を重用することも慶應に强い林の健鬪からして當然頭に浮ぶ、併しながら勝敗の分岐點は結局慶應の投手力である、高峰、白木、山村に全幅的信賴を持たないので天下の早慶戰に高木を起用して失敗するなど五年の投手力は數々の態であつた、たゞ一年、三週間の休養と練習によつてどの程度進步したか、或ひは昨秋然たる調子であるかどうかは最も興味がかれる問題である

にとつて投手力の非力は全く痛いはねばならない、若し投手力さへ實常なれば慶應こそ慶應陣の重鎭としての價値が十分ある、併し明立二回戰における明治の打力は決して華々しいものでなく寧ろ好打に牛耳られた形である、そこで慶應が高峰をスタートさせるにしても又白木、山村を先發させるにしても今春の時期さへ誤らなければ、或る程度明治の猛襲を防ぐことは難事ではないから味方の打擊さへ喰へば相當頑張する試合を演ずることは出來る、いづれにして……

福田、朴勝つ
職業拳鬪終る
東華主催

……日本拳鬪士權への參加は旅程の關係上不可能なる事情が出來たので、聯盟では九月中旬東京、大阪で日滿交驩戰を開催することゝなつた

東洋拳鬪會主催、朴龍辰對金振用、光山一郎對福田藤郎の十回戰は五日午後五時から京城運動場特設リングで擧行

◇四回戰 羅元千(判定)李萬福 李秉相(判定)徐斗先
◇六回戰 白運吉(判定)丁鎮善
◇十回戰 金剛イサム(判定)金光善
朴龍辰(俱日)判定 金振用(拳東)
福田(俱日)判定 光山(阪大)

場內放送が盛に行はれてゐたが觀衆の意味からすれば觀衆に親切ともいへるかも知れないが、決してさうではない、今一つは最後の福田對光山の一戰は、試合そのものを云々する前に審判が二回から交……

端川市民大會

【端川】去る卅、卅一日の兩日新綠薰る端川公園において開催された端川市民體育大會は豫想以上の收穫を收めたが同日の決勝における成績は左の通りであつた

▲三段跳一等申鳳祿(一一米五〇)同二等李元根、一等……

けふの鍛錬運動

◇野球 京城中等學校聯盟戰、入場式(四時)……

純國產精鋭器 タイガー計算器
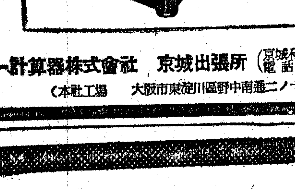
タイガー計算器株式會社 京城出張所(京城府太平通二ノ一二 電話本局(2)2994)
(本社工場 大阪市東淀川區野中南通二ノ十)

新發賣の三冊 講談社の繪本
お子様がたのよきお友だち
南洋メグリ 南洋の產物、風俗、動物を描いた美しい繪本
吉田松陰 吉田松陰の少年時代を主として描いた繪本
動物ノクニ 動物たちが元氣に働き樂しく遊ぶ樣子を描く

齒と齒齦を丈夫にする! ライオン齒磨
ムシ齒と齒槽膿漏の豫防と治療には!(時々齒の健康診斷を受けませう)
煉八五セン 準煉二三セン
發賣元 東京 守屋商會

金庫 英文タイプライター 金屬代用保管庫
・在庫豐富・御照會乞フ・

福岡日新工業社金庫部 福岡市東興町・電話東(3)四〇七八番

商戰の秘訣! ノーシンのんでハキハキ應對

補血強壯 肝臟製劑 ネオ肝精
貧血・消耗に與へる!
最近マラリヤ患者に肝臟食を與へて效果を擧げた實例が示された 貧血結核を始め腺病虛弱兒・病後の衰弱妊產婦等の治療上に肝臟療法の眞價が再認識されて來た ネオ肝精は從來消化困難とされた肝臟成分に牛膽汁を配合し成分の消化 腸內の防腐消化酵素の產生 整腸等の作用を附加した點に合理的治療能を認める

散末 六〇瓦 一五〇瓦 三〇〇瓦 錠劑 一二〇錠 一〇〇〇錠
販賣元 大阪市東區道修町 株式會社 藤澤友吉商店 製造元 北海水產工業研究所
NK 1612

下痢便通に實に良く効く カトウ しもくだし 百毒下し
胃痛、腹痛ならすぐに効く カトウ コロダイン
皮膚病一切に特効のある ハウトハウト液
伊勢四日市 加藤翠松堂

疲勞の防止と生氣一新に
仁丹數粒…… 頭重・氣鬱・倦怠等全て一掃!心氣清爽
常に用ひて頂けば 消化を助け何でも美味しく身につけ 心身の疲れを防ぎ 健康漲り生氣湧く
これから手離せぬ 護身必携藥
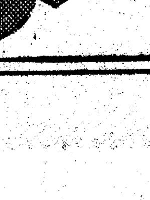
仁丹

無盡の經營刷新 監督に徹底を期す
財務局長 指導方針を明示

總督府では無盡業經營の整備改善をはかり、同業の健全なる發達を期するため、從來の監督を一層徹底するとともに貸付金利の引下、未經過期間掛金の受入差止など經營の刷新をはかることとなり、この五日の各道理財課長會議で財務局長より嚴重指示するところがあつたが、右は無盡業に對する總督府の指導監督方針を明示したものとして注目される、指示內容は次の通り

一、貸付金の抑制と金利の引下
無盡會社の貸付金は逐年著しく增加し、殊に不動産擔保の長期貸付について然りとす、元來無盡會社の貸付は單に資金運用の一方法として認められたるものなるにかかはらず、これが收入利息を擧ぐることに專ら意を用ひ、之れがため同一人に對し多額の貸付をなし、しかも高率の利息を徵するが如きは庶民金融機關としての本來の使命に忠實なる所以にあらざるをもつて、これが監督については常に細心の注意を拂ひ不要不急資金の貸出抑制と金利の引下を斷行せしむるやう指導すること

二、預金類似の期限未經過掛金の受入差止　近時無盡會社の受入期限未經過掛金は著しき增加を來し、現在六百九十八萬圓の多額を有すが、之らのうちには無盡の滿會に際し當然加入者に交付すべき給付金をそのまま高率を附して未經過掛金の口座に保有せるものあり、右は貯蓄獎勵上とりたる行爲と思料せらるるも期限未經過掛金とはその性質を異にし明かに殖金業務の領域を侵し無盡業令違反ともなるをもつてかかる取扱は嚴に戒しむることに措置すること

三、業務檢査の勵行　無盡會社の業務檢査はその報告事例に徵するに最近等閑に附せられをるがごとく見受けらるるが、右は官廳事務の複雜化に伴ふ結果とは思料するも、爾今なるべく一年一回は實地に臨み業務全般につき檢査を施行し違法、不備、不當に陷らざるやう監督に遺憾なきを期すること

新株引受決定
朝鮮煉炭增資問題

朝鮮煉炭の增資問題は既に內認可があり過般の東京會議で各社の新株引受が決定、近く實現されることとなつた、要項は

三百萬圓增資三分二の二百萬圓を拂込、資本金五百萬圓拂込濟四百萬圓とし各社引受は大體舊株主たる新朝無、東拓で一萬五千株、その他無煙炭六社(鮮朝無、鳳川、大東、三陟、西鮮、全南)で一萬六千株、北鮮製系が約一萬株、內地關係各社となつてゐる

預金增、貸出減
五月末組銀帳尻

五月末日現在、京城組合銀行の預金貸出帳尻は預金五億七千九百七十七萬五千圓で五月十五日現在に比し二千三十五萬五千圓、前年同期に比し一億八千九百五十一萬五千圓の夫々增加である、貸出は八億二千三百四萬四千圓で、五月十五日現在に比し二百四十四萬圓の減少、前年同期に比し一億九千七十七萬二千圓の增加である、內譯左の如し(單位圓)

▲預金

		前年比(△印減)
定期	二〇四、三七一	一三四、九六八
當座	一〇四、四六六	二一、七五三
特當	五五、四二一	七、九三一
通知	六九、六八一	二五、六〇五
諸預金	三五、六七四	九、三七

▲貸出

證券貸	一四、九八二	△一、九〇七
手形貸	七一〇、三三四	一八〇、九八二
當座貸越	四一、九四三	一七、六三五
割引手形	六二、八八一	△四、八九三
爲替	四、〇〇四	△一、〇三四

なほ有價證券手持高は九億六千九百十二萬四千圓で五月十五日現在に比し五千二百八十八萬七千圓、前年同期に比し一億八千八百十四萬九千圓の夫々增加である

砂糖配給割當
六月は前月に比し一千擔增加

企畫部では統制砂糖六月分の配給割當數量を五萬擔と決定五日附通牒を各道知事宛に發したが前月に比し一千擔を增加してゐる

一、一般家庭用　三五、〇〇〇
一、加工業者用　一五、〇〇〇

なほ右は從來家庭用六五%加工業者用三五%であつたが本月分より加工用消費規定を強化して家庭用七〇%加工用三〇%の割合で配給されてゐる

京城電氣社債シ團を結成
鮮、殖銀に信託も參加

金融新體制としての共同融資が半島金融界の當面せる命題として、その機運を釀成しつつある矢先、半島金融界としては最初のシンジケート融資とも見らるべき京城電氣シンジケート團が結成せられんとしてゐることは注目される、即ち京城電氣では事業資金に充用の三千萬圓の擔保附社債を發行することに決定、既に總督府の認可を得、本年第一回半期の社債發行計畫に割込むべく極力奔走したが、政府起債調整方針によつて成功せず、目下第二回半期の起債計畫に對して興銀と折衝中であるが、この第一回發行分一千萬圓の起債については、朝鮮金融機關の協議の結果、同社債の共同引受を目的として、シ團を結成することになり、內地側からは興銀、一銀及び第一信託、朝鮮側よりは鮮銀、殖銀及び朝鮮信託の六社がこれに參加することに內定した

而して右シ團の幹事としては鮮銀、殖銀が當り、京城電氣の擔保財團調査、その他融資手續の斡旋をなすことになつた模樣で、引續き發行さるべき二回、三回の同社債も同シ團が引受けることとなるはずである、斯くて右京城電氣シンジケートの結成は朝鮮の金融機關が積極的に參加してゐる意味において、最初かつ大きな示唆性をもつものであるが、今後これを機に朝鮮における生產力擴充事業の資金調達に、かかるシ團の結成、或は協調資金の共同融資の形式が生れて行くものと期待される

石炭圓滑輸入要望
東亞經濟懇談會 朝鮮側態度を決定

東亞經濟懇談會朝鮮委員會では既報の如く四日朝鮮ホテルで日滿經濟懇談會朝鮮側出席者の打合會を開き、同懇談會に對する朝鮮側の態度につき種々協議するところあつたが、これが結果につき田村同委員會常任幹事は次の如く語る

朝鮮の一般的現狀については官廳側から說明し、現地の實情は業者側からそれぞれ開陳するとした、而して各部門別の要望事項は先づ第一が石炭の圓滑輸入要望である、即ち半島は現在遠隔地より有煙炭を輸入してゐるが、船腹緩和と運賃諸掛りを節約する見地よりしても朝鮮に近い密山炭を輸入して北、西鮮の製鐵用原炭並に工業用炭として計畫的に利用し、この代りに朝鮮側から電力および無煙炭を供出することが有利である、次に東滿道地區開發の促進と日滿間の綜合的輸送計畫の確立についても要望する考へである

傭船契約なる
關門船舶仲組 愼重を期す!

【關門支局電話】有限會社關門船舶仲立組合では今回咸南の鮮業者との間に運搬船二百餘隻の傭船契約が成立したのに對し業者間にこれが斡旋をはかることとなり準備を急いでゐるが、本契約に基く斡旋は始めての經驗なので愼重を期してゐる

契約期間は本年七月から十一月末迄である

東亞貿易が業者に訊く

朝鮮東亞貿易會社では七日午後二時より銀行集會所に京仁間在住の農林、水產、鑛工、雜貨、衣服、食料の各部門別代表貿易業者約八十名を招致して懇談會を開き同社の營業に對する業者側の希望事項を聽取することとなつた

なほ同社では引續き來る十一日新義州、釜山、清津の各地で巡回懇談會を開き、さらに翌十二日は平壤、群山の兩地で巡回懇談會を開催して業者の希望を聽取することになつてゐる

京電、金電合併促進

京城電氣と金剛山電氣との合併問題はその後目立つた進展を見せてゐないが、總督府は依然合同促進の意向を兩社幹部に表明してをり兩社でもその意の下に極めて秘密裡に合併に關する折衝を行つてゐる、目下東上中の京電星野專務も東京において、倉知金電會長、木村同專務と交渉を行つた模樣があるが、目下のところの情勢では急速に合併談が進捗する空氣もないが同問題も最早や一年越しの懸案となつてをり、特別に急速促進すべき理由とてはないが、電氣事業統制の大勢からすれば南北電源の連絡によつて、金剛山電氣の電源が全く補助電源となるなどの理由もあり、又徒らに問題を遷延することは兩社間運營にも影響なしとしないので、今後の折衝如何によつては或は今秋頃までに合同成立に至るのではないかと見られる

物價問答
販賣價格に就て

問　季節品轉用を許可された場合、臨時販賣するため價格等統制令第二條第三項、但書の規定に依り生產者卸賣價格の指示を受けました、問屋業者及び小賣業者が之を類似品と同率若くはそれ以下の利益を以て販賣する場合時間な許可若くは指示申請が必要でせうか(府內本町植松生)

答　額の判定困難ならざる場合は申請の必要はありません

問　九・一八當時販賣中の商品を生產者が材料入手難にて金具を絹にズックをスフ布に替へたるもの丸停にて販賣差支なきや(京城和泉町　野々村生)

答　前製品との原料の格差により販賣差支ありません

移入檢査を撤廢
內地向け果實に朗報

內外地、滿洲、北支を通ずる植物檢査主任會議は去月廿七日から三日間農林省で開催、本府より武內技師が出席、この程歸任したが朝鮮果實界に朗報を齎した、即ち朝鮮から內地へ移出する果實は苹果を除く外は、全部嚴重な檢査が行はれてゐるが、この檢査のため鮮產梨等限る商品價値を落して移出して損害を生ずる有樣であるから目下の處では之が移出は中止の狀態にあり、業者から屢々檢査撤廢が要望されてゐたが現在まで實現を見るに至らなかつたものが、今回の會議に再び要望した結果、確定までは行かなかつたが大體本年農林省、移出地調査を行ひ病害の危險なしと認めたならば移入檢査を撤廢することに意見一致を見たもので、これが實現の曉は朝鮮果實界の受ける利益はもとより黄州梨、鎭南浦梨等が內地市場へ出廻ることとなる譯である

長短期 代表電話本局二一七〇 延實米
新田義民商店
現株・金融
新田商事株式會社
京城府黄金町二丁目一九九番地

業者の自覺要請
商業組合結成を促進

中小商業の維持育成並に統制經濟下における物資配給、物價調整の實行機關として商業組合を整備せしむるため本府では去る三月五日商業組合令を實施して法令に基づく組合の設立方を積極的に慫慂しつつあるが、既に三ケ月を經てゐるにも拘らず京城を始め全鮮各地に未だ一組合も設立されないので、關係機關と業者の熱意が疑はれてゐる、而して業者が設立を遲疑逡巡してゐる理由として

一、法令の內容が複雜なこと
一、組合改組によつて生むべき監督強化に對する危惧

などが擧げられてをり、關係機關のこれに對する誠意ある指導と業者の自覺が熾烈に要請されてゐる

改組事項調査

朝鮮商議では商業組合令に基づく商組への改組を積極化するため左記の事項を調査することとなり、このほど各道商議宛これが調査方を依賴すると同時に各地商議の意向を求めることとなつた

一、商組設立に關する各道の方針
二、目下設立計畫中の組合名、業種、地區、組合員數、一口の出資額、出資口數
三、本年度中の設立豫定數

鰯粕乾燥程度引上げか

總督府水產檢查所では鰯粕の品質向上をはかるため乾燥程度の引上げを考究中であつたが、大體成案を得たので近く殖產局とも協議のうへ最後的決定をなすこととなつた、現行檢査制度では鰯粕の水分は十五%以內としてゐるが內地における要望もあつて乾燥程度を引上げ品質の改善を期せんとするもので、鮮內における氣候條件その他の事情から一擧に內地の十一%以內まで引上げることは困難であるので結局十三%位に引上げる模樣である

未查定布帛製品
適正價格で

總督府では內地產布帛製品について內地に順じ松式查定により去月卅一日附公定價格を指定したが、內地における松式查定以前に仕入れた製品については左記により處理せしめることとなり二日各道知事あて殖產局長通牒を發した

一、內地において松式查定をうけざる內地產布帛製品は公定價格の範圍內で適正な公定價格を查定、または公定價格のいづれかに該當するかについて認定をなし適正なる公定價の運用をはかること
一、右查定は關係官署、民間業者をもつて組織する內地產布帛製品查定委員會を各道に設置しその他運用に萬全を期すること

朝鮮工業協會
十日理事會開催

朝鮮工業協會では來る十日午前十時より京城商議第一會議室で理事會を開き十五年度決算並に十六年度豫算その他議會の附議事項を附議する

麥收穫豫想高
嚴密な調査に乘り出す

現下の食糧事情に鑑み麥類の收穫高は注目すべきものがあるので本府農林局では本年五月五日現在の麥類作況調査に六月五日現在の收穫豫想高を調査することとなり、次の日程で係官を全鮮に派遣することとなつたが、今回の調査は嚴密を加へる筈で正確を期してゐる

京畿四日—一二日張技手、光山囑託▲忠北四日—九日石倉技師伊藤技手、本間囑託▲忠南一〇日—一六日氷見技師、鵜飼技手▲全北四日—一一日氷見技師山口技手▲全南九日—一六日石倉技師、伊藤技手、本間囑託▲慶北五日—一〇日立山課長、檜崎技手、吉野技手▲慶南一一日—一六日同上▲黄海四日—八日成田技師山田屬官▲江原四日—八日二階堂技師具囑託▲平南八日—一二日成田技師、橫井技手、山田屬官

夕刊後の市況

◇…朝取後場出來値
高周波五七圓二〇、二二、三一三五▲朝鮮石油新一八圓六▲岩村鑛業四〇圓〇五、一三九圓九〇、四〇圓〇五▲漢江水電一〇圓一一二▲朝鮮鐵鋼金融二一圓二〇出來高五、五〇〇枚

◇…滿洲生糸後場大引
六月限　一五三　七月限　一五〇
八月限　一五一　九月限　一五五
十月限　一五六　十一月限　一五九

大福帳

港灣能力の增強といふことが最近喧しくなつた▲いまごろそんなことに氣がつくのはおかしな話だが▲しかし今からでも遲くは決してないのだ▲一體に一つの理論として存在してゐるうちは正論でも空論でも人は取りあげず▲現實の問題になつて、始めて頭上の火災を感ずるといふ案外の鈍感さがある▲港灣の能力にしても始めから一目瞭然の問題で、誰も彼もわかつてゐたはずの問題だ▲しかし問題の發展には少くとも機運が必要だ▲今度企畫院が帝國經濟圈といふ綜合的な立場から內外地の港灣能力增強に着目したことは▲朝鮮も半東六港の荷役の改善を指定して來たことは▲少くとも問題が地方の問題より一つの飛躍をしたところに意義がある▲そして港灣設備そのものが增強は資材問題を伴ふが▲その設備を利用する荷役力には金がかからぬ問題の餘地が大いにあることを忘れてはならぬ

警戒行過ぎを是正
本府緩和方針に乘出す
不動產擔保融資

宅地等統制令の實施とともに金融機關の不動產を擔保とする融資は極度に警戒的態度をとつてをり、極端の場合は新規の融資は全然拒絶する向もあつて不動產を主たる擔保とする鮮內一般金融を著しく梗塞せしめてゐる現狀にかんがみ、財務局ではこれが是正に積極的態度を持し、さきに水田財務局長、松原鮮銀總裁、林殖銀頭取の三首腦會議でこれが改善につき水田財務局長より積極的意見の開陳があつたが、地方銀行の一部にはなほ右の趣旨徹底せず、依然不動產を擔保とする貸出を引締めてゐるので同局では今後とも水組會その他の金融業者の會合などを利用して趣旨の徹底をはかり過度せる金融梗塞を緩和する方針である、即ち最近における金融業者の不動產金融の引締めは

一、價格等統制令の實施以降一般物價はようやく安定しこれを契機に行過ぎてゐた不動產が反落したこと
二、宅地等統制令の實施は右の傾向を一層強めるに至つたこと
三、不急不要資金の貸出を嚴戒してゐること

などが金融業者の貸出引締の主原因であるが、不急不要資金抑制、不動產價格の行過ぎから金融業者の貸出の引締めは時局下已むを得ないとしても小額の住宅資金、資金調整令の認可されてゐる生擴その他の時局產業さへも融資を控へてゐることは行過ぎであつてこれがため金融の澁滯、高利貸の跋扈など各種の弊害を生じてゐるので速かにこれが改善をはからんとするものである

福
朝鮮取引所 證券市場 仁川取引所 米穀市場 取引員
吉村榮左エ門商店
京城黄金町

營業免許制度
早急實施方を要望

戰時下における經濟統制の深化に伴ひ群小商業者は相當苦境に陷りつつあり、然も群小商業が亂立の傾向にあるので營業免許制度の實施が絕叫されるに至つたが、內地は相當複雜な關係があるので取急ぎ實施は考慮を要するとしてゐるこれに對し朝鮮は內地と事情を異にし、何も內地の實施を俟つ必要は認められないので朝鮮は內地の對策を俟つことなく早急實施の準備を開始すべきであるとの聲が高まりつつあるとは頗る注目される

蘭領東印度に於ける邦人事業と華僑問題【下】

三井物產京城支店次長　御手洗攝之郎

蘭印に於て支那人以外で人口の一番多いのは華僑であつて現在約百七十萬の支那人が在留して居ります此の支那人は約三百年前から根強い根を張り蘭印各地の經濟、金融、商業上に拔くべからざる勢力を持つて居るから今後我々が南洋に進出するにはこの華僑問題を充分研究する必要があります、日本と支那との間に事變がある毎に華僑の排日運動があるがこれは主として日貨排斥であつて蘭印に於ける日本人の商賣は勿論日本との貿易上にも甚大な打擊があります

前に申上げた通り華僑は各地の經濟社會に根強い勢力を有してをり彼等が

全部 ボイコットをすれば其處の經濟活動は休止する有樣であります、從つて今回の日支事變でも支那人の反日運動の影響は非常のものであつた、蘭印に於ても支那人に對する依存性が非常に強いのであります、現在支那人は蘭印の官吏としても相當働いてゐるが官廳を初め銀行、會社に於ける金錢出納事務は殆ど全部支那人であります、それから又華僑は問屋即中間商人としての勢力も大したものである

爪哇のスマランといふ所には華僑第一の金持である黄仲涵といふ者が居るがその資產は二億ギルダーとするといはれて居る、其他千萬、二千萬ギルダーの富豪が千數人、百萬長者に至つては多數あるのでありまして、この點では和蘭人は足元にも寄り付けない

この華僑は元來支那から裸一貫無一物で渡航したものであつて全く身を落して隨行苦行をして零細なる金を貯へて漸次商業を擴げて今日の大をなしたもので、その辛抱強い忍耐と骨身を惜しまぬ活動振りは全く

驚嘆 に値するものであつて到底日本人の及びもつかないものである、從つて現在蘭印で働いてゐる日本人も華僑との競爭といふことについては相當の苦勞をしてゐる、又到る所人の住む所には華僑のゐない所はないといつても過言でなく從つて今後日本人が蘭印に進出するにしても既に華僑が強大なる地盤と勢力を布いてゐるのであるから充分の決心と覺悟とが要るのである、今次聖戰の目的たる東亞共榮圈の確立、東亞民族の共存共榮といふ觀點から考へる時今後はこの華僑との關係も亦重要密接なる關係が生ずるのである

我としては同文同種の民族である支那人とは支那においては勿論海外においても互に相扶け協力するやうにせねばならぬと思ひます

それから蘭印の華僑に付て見逃してならない事は其の性質が割合に良いといふことであります、一番惡いのはシンガポールを中心とする馬來半島の華僑で政治運動の中心となるのは常にシンガポールの華僑である、それは同地が支那と南洋各地との交通の中心となつて居りまた多くの

華僑 は最初に新嘉坡に來てそれから南洋各地に分散して行くだから新嘉坡は華僑の集散地で政治運動の中心となるのでありますこれに反して蘭印の華僑は政治運動よりも商賣に熱心であります、前申した樣に金持も多いのであります、なほ蘭印の華僑は比較的福建人が多く百七十萬人の中六割強を占めて居ります、殘りは大部分廣東人であるが福建人は非常に商賣に熱心であると共に其土地に同化する性質を有してゐる、だから自然永年蘭印に何代も土着してゐるため祖國愛や國家觀念が薄いのである

右申述べた通り華僑は蘭印における經濟活動の中心であるから將來我邦人の進出に當りては常にこの華僑問題を眼に入れておくことが肝要と考へます

ネオネオギー

肥る榮養攝取法
この方法なら衰弱體も肥る體力が充實す

節米の強化が行はれてゐる時に毎日なにがしかの食物をムザムザ捨ててゐる人がある。榮養吸收力の乏しい人がそれである。

百 ながら、その人の胃腸が弱く、ことに腸の榮養吸收力が無力なために、五十あるひは三十しか腸內に吸收されず、あとの多くの榮養分を、口から消化管を素通りさせるだけで、そのまま排泄するとしたら、その人は、せつかく攝取した貴重な食物をムザムザ捨てたと何ら變りがあらう。そのために金を捨てて、その上に、榮養不充分のために虛弱な體となり、また病氣に冒されるのであるから。

こんな莫迦らしいことはあるまい**榮** 養吸收力の旺盛な人に腸の丈夫な人はぜつたいにないと云へば、無病強壯な人は、すべて腸絨毛の吸收力が強く張り切つてゐると云へる。

試みに、病弱な人は、一度この絨毛部を刺戟し力づけてみられるがよい。たちまちにして腸の調子がグツと良くなり、反對に病氣の勢は殺がれる。榮養の吸收が著しく增すために、全身に力が充ち、すべての器官の活動力も旺んになるからである。

ネ オネオギーは、胃腸を根本から強くし、特に小腸絨毛を刺激して吸收力を高め、榮養の攝取を無駄なく行はしめる特殊の活性榮養劑である。

節米が強化され、限られた食物によつて充分な榮養を確保しなければならない時に、血肉に同化する榮養を確保せしめて、無駄なく攝取せしめて、健康獲得の本義にかなつた藥物であると確く信ずる。虛弱な人、特に胃腸が弱く肥れぬ人、結核患者の人、その他病弱な人はぜひ試めされたい。

ネオネオギーは效力の持續的であるのが特長であるが、しかし效驗は明瞭で迅く現れる。特に服用すると食慾が起り、腸の底から力づき、次第に體重が增加してくることに注目ありたい。

藥價 約一月分拾圓　約半月分五圓五十錢(?)　各藥店にあり。品切の際は左記製劑所へ藥價のみお送りあれば直送す。
日本衛生物研究所
東京市小石川區關口町(振替東京五六八一二番)

ノーシン！ノーシン！頭痛にノーシン

ぜんそく 百日咳の方へ 無料で差上げます
(喘息と養生法)
お困りの方は色々と迷はず私共へ御相談下さい、私は喘息に惱み十數年苦しんだぜんそくが高野長英先生の遺方薬で今日の如く健康體になりました、此藥は一時押へのトンプクと違ひ副作用もなく永年の病苦も消散する藥です(百日咳にも大變よく効きます)ハガキでお知らせ下さい私の經驗した苦心談や自分で出來る養生法を差上げます
廣島縣安佐郡龜山村　森本作市

入院隨意
中眼科
醫學博士 中聖雨
京城府雲泥町六〇校洞小學校前
電話光化門③二六六五番

淋疾にゴノファミン

家庭の重寶藥
ハリバ軟膏

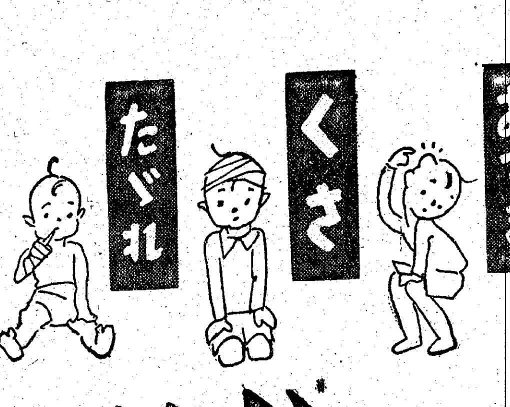

肉芽と、表皮の上りが非常に早い榮養軟膏で、こぢれたり、かサブタになつた癒り難いものに用ひて特に效果的です——
殺菌劑と異つて傷面を破壞せず、速かに治癒を促進せしめるのが特長で
…家庭の常備藥として重寶です。
五十錢・一圓　二圓半・六圓半
東京・大阪　田邊商店
HO. 212

世界最優良粉乳
森永ドライミルク

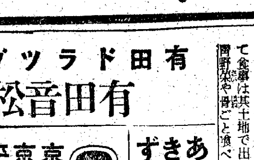

森永乳業株式會社

有田ドラッグ
有田音松鑑製

朝鮮
京城永樂町　京城練兵町　平壤公會堂前　釜山幸町一　群山驛前通　全州高砂町
光州本町三　木浦榮町二　大邱弓町　馬山京町三　麗水港　浦項本町　兼二浦本町
鎭南浦漢頭里　海州府中町　新義州榎町　元山本町三　咸興軍營通一　羅南生駒町　興南上天機里

あらゆる治療法を施し效なき患者も最後の希望を捨てずもる徹底的治癒を講ぜられよ

經過の良くも方いなく
有田ドラッグ

昔から
肺病は固まつたら治る
藥の力で固めて治せ
ろくまく炎と肺病　同じ療法
今は此の通り元氣

娘キヲは昨年の春先まだ寒い頃急に高熱が出て、その後日が經つても身體の調子がどうも惡いので醫者の診察を受けますと肋膜炎で少し肺の方も惡いと云はれ大變心配して困りますと、叔父が先年有田ドラッグの藥で同じ樣な病氣が立派に治つたと聞いて、早速佐世保本島町新大通有田ドラッグ賣藥所へ相談に行きました、主任の米田樣は肋膜炎も肺病と同じ樣な病氣で、紙一重の差であるから肋膜炎だからと云つて養生を輕んじて居ては、本物の肺病になり手遲れになる事がある故、肋膜炎も肺病も同樣の地水火風の自然の惡みを享けて手當養生をせねばならぬ、そうして食事は其土地で出來る季節の青野菜や骨ごと食べられる魚類…

麥飯等を良く嚙んで喰べ、運動(勞働)も適度に睡眠を十分に取つて正しい生活をなし、現在起つて居る病氣は藥物の力に依つて治す事が最も大切である等、詳しい養生法を教はり、二十三種から配劑されてある綜合醫治藥、別製治肺劑と血液藥を買つて服藥を始めると、熱も下り咳も取れ追々元氣が出て來たので力付いて何數はつた養生法を固く守つて服藥を續けると立派に治り、爾來凡そ一年間適當の藥餌自然療養に努めた結果今日では元以上の健康體となり、御藥と喜んで銃後の勤めに勵んで居ります

長崎縣西彼杵郡瀬川村字横瀬東二四
全快者　太田キヲ
父　太田倉八

全快者發表高貴藥配劑
肺病ろくまく專門藥
本劑は二十三種の多種多樣の作用を有する藥劑を配劑するが故に、解熱、鎭咳、鎭痰、制汗、殺菌、消化吸收、石灰沈着等の綜合醫治效果を顯現し且つ自然治癒力を旺盛にし治癒に導かしめる治肺劑なり
別製治肺劑　十五圓・廿八圓・五十圓
有田血液藥　五圓・十圓

藥を買ふは買ふ國本に地各國全てしと別有田ドラッグにかる治らたしうど處

南京虫驅除劑
虫研

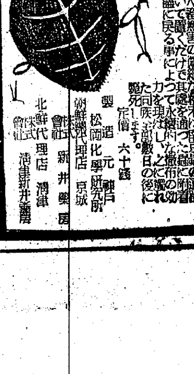

特長　この人畜無害の微細な粉末は南京虫の通路に撒いて置くだけで其處を通つた南京虫に附着し其巢に戾る事によつて永續的な撒布の效力を現はし之に觸れた同族は數日の後に死滅します。
定價　六十錢
製造元　神戸　松岡化學研究所
朝鮮總代理店　京城　株式會社新井藥房
北鮮代理店　清津　株式會社清津新井藥房

松浦整形外科
醫學博士　松浦升男

バルブ ⊖ コック

優良品　廉價格　抵抗型　進錄製
日本合金工業株式會社
工場　釜山府溫仙町一〇二六
作製門專喞瓣製金砲

朝鮮畜產株式會社特約店
完全配合　養鷄、家畜飼料
京城府橋南町五八
電話光化門七二二番
大梅商店

中鮮京日

京畿道通信網
仁川支局（電話三五七番）永登浦〃（同　三一八番）開城支局（同　四一五番）水原支局（同　三二一番）長湍、汶山、江華、廣州、平澤、驪州、華山、安城　各通信部

組織的實行方法を樹立 五百萬貯蓄へ
開城府萬全の準備

【開城】府本年度の貯蓄目標額は五百萬圓であるが、これが達成には總ゆる機關を總動員して貯蓄の重要性の認識徹底を圖ると共に組織的實行方法を樹立してこれにより最大限の活動をなさねばならぬので去る四日午後一時から府會議室に各町、各種職能團體事長を招集してこれが目的達成に關する打合會を開催して萬全の體勢を整へた

平澤郡割當は五十萬圓

【平澤】郡では全國百三十五億圓貯蓄の一翼を擔ひその割當額五十五萬圓貯蓄達成のため去る三日午前十時から同郡會議室で各邑面長及び金融組合理事者を招集して打合會を開催したが、席上瀧原郡守は國家非常時に當り貯蓄の强力なる實践方策は國債消化及び生産力擴充に要する資金の供給確保上是非必要なことであり一面過剩購買力を吸收してインフレを防止し國民生活の安定を圖るためにも貯蓄は緊要であるから郡民衆に理解徹底せしめ自ら進んで貯蓄目標の五十五萬圓達成に全力を注げてもらひたいと希望的熱辯を振つて各邑面に左の如く割當額を決定した
平澤邑一七二、〇〇〇圓▲松炭面二四、〇〇〇圓▲北面五七、〇〇〇圓▲西炭面二七、〇〇〇圓▲梧城面五六、〇〇〇圓▲靑北面四二、〇〇〇圓▲古德面二五、〇〇〇圓▲玄德面四〇、〇〇〇圓▲浦升面四〇、〇〇〇圓▲彭城面五三、〇〇〇圓▲計五十五萬圓

礫石採集で慰問
併せて銅貨四千枚を獻金 合一校兒童の赤誠

【江華】合一學校の生徒男女六百名は母校創立四十周年記念日を祝福する意味から客年四月から[illegible]校と一方全校生が總動員で礫石を[illegible]轉じて一ケ年計畫で一錢銅貨の獻金を集めて、それが集計銅貨四千[illegible]採集、これを賣却して得た金で四十圓の慰問袋を製作して獻納する前に既報の同校記念展覽會に陳列一般の觀覧に供し、一般を痛く感激させた

入除隊奉告祭

【江華】郡國の干城として昨年十二月志願兵訓練所に入所した平沼金村、福本三君は今度目出度く退所の去る四日に〇〇隊に晴れの入隊をしたが、一方既に入隊中の鈴[illegible]河村兩君は滿期除隊人としての服務を了へ除隊して六月三日午後入除兵も參拜奉告祭を擧行して江華警察署官民有志、學生等三百餘名の出迎へを受けて歸郡した、兩君は[illegible]前に到着、直ちに江華神明神祠に除隊奉告祭を擧行、これとともに同午後四時歡迎會に讃會した

一錢獻金集計
十三萬三千餘枚

【仁川】府が海軍記念日を期して實施した全府民の一錢獻金運動は四日納入された花水町第一の三百二十六枚、本町の五百枚、西里出張所追加分五十六枚を最後に終了したが、集まつた一錢は十三萬三千五百六十九枚、一千三百三十五圓六十九錢で前回に比し八十七圓十五錢の減であつた、なほこの府民の赤誠は係員の手によつて一兩日中に海軍部に贈達されるはず

農繁期もなんの 叺生産陣愈よ振ふ
開豐郡百八十萬突破

【開城】開豐郡では最近の農繁期にたゝられ叺增産に少からず障碍があるにも拘らずこれを克服、叺織强調週間の實施など種々の方法により農民の叺生産に努めてゐるが五月以來の成績左の通り

面別	現在高
中西面	三〇、五七四
南面	一九九、一七四
西面	六、九五九
北面	六、七七五
嶺南面	一〇、二二二
青郊面	四九、六七七
鳳東面	一五三、三四一
中面	一四八、八〇五
上道	一二四、七七七
臨漢	二八三、〇四一
興敎	一七〇、六三一
大聖	一八一、三〇〇
光德	一六四、八六五
計	一八五二、〇二一

麥の適期刈
今月で終了

【開城】開豐郡では麥の適期刈取を期して概ね大麥は六月十五日から同二十日まで、小麥は六月廿五日から六月三十日を以て終了の豫定で、部落共同作業、以てこれに當らしめその萬全を期してゐる

聲價保持と增産
開城白菜耕作者ら 農業人總聯を結成

【開城】蔬菜組合は當局の援助を得て開城白菜の聲價保持と增産を目的として數年來その組織を見たものゝ蒐苗市價の種苗供給の關係が不圓滑の悩みが解決しないので今後はかうした中間搾取を排除し耕作人間の圓滑增進を圖るべく開城種苗品位向上農業人總力聯盟を組織することになり、來る十七日午前十時府會館に創立總會を開催に決定した

平澤郡聯常會

【平澤】國民總力郡聯盟では去る四日午後一時から郡會議室で瀧原聯盟長司會の下に常會を開催、左記諸件を附議した
▲役員邑面及部落聯盟常會指導▲邑面指導員及職員變更▲貯蓄目標額達成[illegible]▲[illegible]防止▲游泳禁止事項徹底▲門戸上の取締▲便所設備改善▲門牌揭示

聯合春季射擊會

【江華】延期中の警察署、郡廳分會聯合春季射擊會は二日午前九時から江華邑北山射擊場で田中署長統裁の下に擧行、頗る好成績を收めて午後五時終了した、引續いて賞品授與式は田中分會長の挨拶並に激勵の辭あつて左の如く賞品を授與した
◇署關係入賞者　一等高橋、二等田村、三等宮本、四等高田、五等山本
◇分本關係入賞者　一等池田、二等高橋、三等田村、四等小坂、五等宮本

敵の空襲に鍛へる
仁川部門訓練好成績

【仁川】府では京城府に續いて四日午後一時から京畿道の計畫に基づいて警防團中分團區域を中心に警防團、警察官、愛國班を總動員して實戰さながらの防空部門訓練を實施したが、まづ敵機來るの想定の下に午後一時警戒警報が發せられ訓練實施地域の各町は一齊に白旗を揭出し警防團員、愛國班員は緊張の色を眉宇にみなぎらせ各自所屬の位置につき敵機來れと待機すればこれより先町總代部に時設の警防本部にはこの訓練のため來仁した櫻井警察部長をはじめ三輪防護課長、二瓶仁川署長、永井警防團長等が控へてゐる、午後一時廿分空襲警報が發令せられ待機してゐた警防團はサツと四方に飛ぶ、各戸に揭出されてゐた白旗は赤旗にかへられ火災に備へて水瓶、砂、鳶口等が準備され、二瓶署長の緊急警告により避難が開始される一時四十分敵機は仁川上空に飛來（想定）各所に燒夷彈が投下せられ瞬間のに火災を起し、警防團員、愛國班員の必死の活動も及ばず火災は擴大し遂に常備消防の出動となり二時十分漸く下火と[illegible]れるため全消防を第一線防護線に配置し一部建物の破壞を行ひさしもの延火防止して三時訓練を終了した【寫眞】訓練視察中の櫻井警察部長

訓練講評

【仁川】四日後一時から實施された仁川の防空訓練のため來仁した櫻井警察部長は同訓練終了後三時三十分から旭國民學校々庭で左の如き講評をなした
今回の訓練に當つて常備消防、警防團の活動は極めて敏速且つ正確に行はれ非常に良好な成績を收めたが、これは各幹部の熱心な指導と全團員の日常の心がけによるものと思ふ、警防班と警防團の協力も良好であり、警防團長の命令によつてやつた緊急避難も極めて順序よく良好であつたが、主には立ちおくれて警報の發令を受けた班もあつたが今後注意して貰ひたい、防護の位置、避り方には實際に即せないものもあるが、將來は實際の場合を考慮して努めてやつて貰ひたい、仁川の地理的位置及び現情勢を認識して今後一層の努力を熱望する

大豹 幼兒を咬殺

【開城】開豐郡中約面土城里一一二金本連和次男[illegible]君は二日午後六時半頃他の子供らと自宅門前で遊戲中突如裏山から一頭の大豹があらはれ無惨にも咬殺された、急報により警察署吉尾保安主任は三日府内から射手數名を帶同し山に出むいたが遂に捕獲するに至らなかつた

蓄産飼料確保へ
牛豚兎別に乾草貯藏を奬勵

【平澤】郡では家畜飼料の需給不圓滑のため畜産物增殖の完全を期し難い現下の實情に鑑み自給飼料の增産を圖りしかつ配給の改善並に各種農産物殘滓の利用增進を圖り、乾燥飼料を獎し牛馬兎等動物工品の增産の關係との調和を保ち一石二鳥の效を得べく牛一頭につき乾草三百貫、兎一匹につき五十貫、豚一頭につき百貫の割當に各農家に乾草貯藏獎勵を行ふことになつた

豚の罰觀面
豚專門に盗んで つひに豚箱入り

【仁川】豚を盗んで豚箱入りした男――富川郡蘇萊面深谷里三九一勞働、東谷[illegible]は昨年九月十六日懲役五年の刑を終へたばかりなのに、[illegible]李昌敦方前舍から仔豚一頭（時價卅圓）を窃取し富平驛附近で通行人に二十五圓で賣却、飲酒に費しこれに味を占め五月一日午前二時ごろ又も同面九岔里金世運方前舍から仔豚一頭を窃取、二十二圓で賣却、ついで同月廿八日午前二時ごろ深谷里靑山基藝方から仔豚一頭を窃取十七圓で賣却、それぞれ酒食に費消したが、いよいよこの手に自信をもつた犯人は六月三日午前二時ごろ深谷里金相五方で仔豚一頭、同二時卅分ごろ九岔里金世運方物置きから米糠十三貫入り一叺を窃取荷車に積んで逃走中を盗難つきで仁川署員に逮捕され豚の影も觀面にそのまゝ豚箱入りとなつた

共同作業班旗にと
朝織會社白布地卅反を寄贈

【永登浦】始興郡では目下農業物の增産擴充運動の一つである共同作業の實踐勵行は郡、面指導員と部落聯盟の緊密なる連絡の下に精勵で着々と好成績を上げつゝあり、小野郡守は毎朝午前六時から各面の狀況視察に出かける等眞の郡民安養の朝鮮織物株式會社工場では郡民の奮闘ぶりに感激しこの一臂の總力生産運動が各般にわたつて活潑に展開されてゐるが郡内の[illegible]郡聯盟の方へ白地反物三十反を贈り共同作業班旗を拵へてくれと寄贈したので、郡では早速これで班旗七百四十本を拵へて各部落の作業班に分布した

第二日本硝子の開業披露式

【永登浦】大日本麥酒株式會社、日本硝子株式會社並に朝鮮麥酒株式會社の出資によりその傍系會社として資本金百五十萬圓を以て今度新に創立された第二日本硝子株式會社はこの程工場竣工と機械その他設備が完成したが同社では三日午後一時から構内の講堂で鈴川道知事を初め小山中央試驗所長、本府萩原産業技師、松下署長ら二百餘名の多數官民を招待して開業披露式を行つたが、先づ一同國民儀禮のゝち、高橋、近代社長の挨拶と來賓諸氏の祝辭があつて華々しく祝宴を上げ盛會裡に終了した

平澤面長會議

【平澤】郡では去る二日午前八時から同郡會議室で邑面長會議を招集し瀧原郡守から國民總力運動徹底强化に對する指示ののち、内務課主管の勞働及び技術統計實地調査に關する件外二十件と勸業課主管の中小商工業組織化に關する件の外十八件を附議した

山木氏惜別宴

【開城】平北參與官に榮轉、不日出發赴任することになつた前府尹山木文雄氏、有志らの發起で明七日午後一時から府會議室で惜別の宴を開催する

人の動き

▲城慶三氏（仁川府財務課長）就任挨拶のため五日本社仁川支局來訪▲河本訓氏　富川郡廳より京畿道土地改良課へ榮轉、赴任挨拶のため四日本社仁川支局來訪▲東田盛次郎氏（揚州金組理事）新任挨拶のため三日本社議政府支局來訪▲元川淸順氏（揚州郡勸業課長）富川郡へ轉任挨拶のため四日本社議政府支局來訪

記者團再敗
對府廳野球戰

【仁川】初試合で府廳軍と對戰し一敗地に塗れた仁川記者團野球部はその第二次試合を仁川府廳に挑み四日午後五時から仁中校庭で記者團先攻で開始したが、奮しくも前回同樣十一Ａ對三で又々大敗を喫した、第三次試合は仁中教職員との間にけふ午後四時半から仁中校庭において擧行する

シネマと演藝

東寶映畫劇場（仁川）七日まで上映▲獨ウファ社作品國家總動員部提供敎育省推薦ヘルマン・ズーデルマン原作カール・フレーリッヒ監督『故郷』ツアラ・レアンダー主演▲新興東京映畫作品『母代』[illegible]黒田記代主演▲日本ニュース
瓢館（仁川）六日から上映▲松竹大船映畫野村浩將監督『元氣で行かうよ』佐野周二、高峰三枝子、上原謙、佐分利信[illegible]▲大都映畫日井靜三原作『風雪』阿部九州男、城木すみれ、水原洋一、光川京子主演▲日本ニュース第五十號
愛館（仁川）七日まで上映▲日活多摩川映畫、島耕二監督『風の又三郎』片山明彦、風見章子、中田弘二主演▲文部省推薦映畫、獨逸ウファ社作品、カール・フレーリッヒ監督『故郷』ツアラ・レアンダ主演▲日本ニュース

お茶うけ

◇……總督に二號は持たぬと聡い一札を差入れて目出度く三々九度を濟ませ晩來、約四年、いつの間にか仲の一枝と懇にで二號も引かけたのかそれとも出來心とでもいふか結局は教へしきれずに〇〇を暴露して、兩者の殴者となり昨今家庭悲劇を惹起してゐる男がある
◇……中東この地は繁榮の副作用か、それとも他に深い秘密でもあるのか、總じて二號、三號が著るしい
◇……世は日進月歩而も時勢は正に重大を加へつゝある際個人の愚だと放つて置くべき問題とは受けとれぬ、監督は徹して當るべし
◇……どうです、この際新體制に轉換して大願新を施らへ勇氣はありませんか（開城）

教育の實際化へ
仁川高女臨時家庭寮探訪記 ＝（一）＝

【仁川】公立高等女學校では生徒が日常修得した知識及び技能を綜合しその實際化、家庭化をはかりよりよき一家の主婦として又母としての修養を會得せしむるべく同校内作法室に臨時家庭寮を設け補習生及び四年生を七名ぐらゐづつ月曜日から土曜日までの六日間、同寮に入寮せしめ、同校女教師が寮母となつて寮内生活をなさしめることになり、その第一回入寮生の補習科生徒九名は去る二日入寮藤田寮母先生とともに寮内生活を實施してゐるが、その日課は午前五時一同起床、洗面後、宮城遙拜、ラジオ體操、神佛禮拜、朝掃除を行ひ明治天皇御製を朗詠して各分擔によつて朝食の準備、居室内外の掃除をなし六時三十分朝食、八時四十分登校、午後三時三十分下校、入浴後午後六時夕食、七時三十分より九時三十分まで修養の時間・十時三十分就床となつてゐるが、當番は食事當番、掃除當番、應接當番の三つからなり、寮生活中に一度は必ずどの當番も廻つてくるやうになつてゐる

米は　時節柄各自家庭から持ち寄り食代用品に米入つて代として各一圓を持參することになつてゐるが、中々あつぱれな節米を示し、相當の成績を擧げてゐるさうである

食事　當番は食事の準備は勿論、寮生活中の副食物は入寮後全生徒が協議して獻立表を作製し一々家事科の先生に檢分を受けそれによつて日々をまかなつてゆくことになつてゐる

自由　の時間となつてをり食事當番はこの日の出納をこの間に記入しレコードを聽いたり散歩をするのもこの時間である、七時三十分から九時三十分までの修養の時間には、お互が當番の日の食物についての批評と寮母からその日の生活についての批評や注意があり又同校教師の修養訓話があることになつてゐる、一日この寮を訪れた記者に寮母の稻葉先生は
『寮生は何も指圖しないことにしてゐます、寮生の思ひのまゝにやらせてそれから後批評を加へ悪い所は注意致します』
と語られと既に夕食の準備はとゝのひ配膳も終つてゐた、膳上を窺ふと今日の夕食は八方菜と豆腐のおつゆだつた、一同禮拜に御拜し、さて食膳について祇調の合掌をなし然るのち食事をとるのであるが、他人がみるせゐかまことに優ましやかである〃家で食べる食事の味とどうですか〃水を向けたが、黙して語らず――まさか自分等の造つたものをまずいとはいへないのかも知れないがやがては妻となり、母となる日に備へてけふを顧みつゝあるこれ等寮生にその心構へと抱負をきかう（つゞく）

【寫眞】寮母の稻葉先生を圍んで樂しい夕餉の一とき

鯨印
ベルトレーシングは 大阪府知事 大阪市長 帝國發明協會より 表彰の光榮を有す
コンベヤーベルト
大阪市東淀川區下新庄
元造製 大阪ゴム調帶製造所

おいしいライスカレーが おてがるに出來ます
ハウスカレー
ハヤシライスの素本舗 大阪 浦上靖介商店

海草の精主劑・滋養強壯の素
わかなみ錠
健康翼賛
肉體ヨードの精神的王者！ 發育劑
定價 一圓五十錢 三〇〇錠入 一ケ月分
時局下事業に最適 藥品外部に付き素人にて可！
一手販賣店募集
大阪市浪速區船出町一ノ四四 わかなみ錠關西發賣元 電話戎七四八四番 振替大阪四三三七番

本林のキナエン丸
慰問袋にぜひ御入れ下さい
大陸の惡疫マラリヤ熱の豫防ご治療
本劑の主成分は鹽酸キニーネなり
大阪市西區四ツ橋西詰 本林丁子堂
定價 .20 .30 .50 1.00

白赤毛染 專賣特許
黑若（くろわか）
若園博士鑑製
黑若の特長
⊙絶對カブれぬ
⊙そめ上り自然色
⊙白毛の根元染めに便利
⊙決して腎臓炎を起さぬ
⊙血壓高き人にも絶對安全
改正定價 大一圓 小五十五錢
本舗 尼崎市西長洲 甲陽藥化學研究所

青年訓練所用品・防空演習用資材
○教練銃 ○指揮刀 ○燒夷彈
○機關銃 ○ラッパ ○發煙筒
○擲彈筒 ○催淚彈

釜山府榮町一ノ四一・電話2115番・4717番・振替口座釜山115番
朝鮮火藥銃砲株式會社

香料 着色料
化粧品材料 染料
製菓・製氷・清涼飲料水用 化粧品用
東 東華洋行 京城府花園町一七 電本(2)三九九二番
朝鮮香料配給組合員

特許・鐵管接手界の華命品
ヤマグチジョイント
朝鮮總販賣元 迫間商店 釜山府本町二 電話2817番

感冒と咳
ビオサールで この冬は安全！
外用療法の達成！
此のビオサールは恰もクリームを顔や手に塗る如く胸と咽喉（前頸部）へ塗擦するだけで快癒する事が出來ます。
適應症—感冒、インフルエンザ、咳嗽、氣管支カタル、肺炎、咽喉カタル、鼻カタル、肺結核等
—説明書進呈—
有名藥店デパート藥品部にあり
朝鮮總代理店 株式會社 新井藥房
ビオサール

カゴメ ケチャップ
料理のうまいのは これだ
何れの料理にもかけておいしく
温い家庭のチキンライスにもなくてはならぬ調味品
食料品店 百貨店に あります
カゴメソース本舗 愛知トマト製造株式會社

ひとなでー
ヨットチック
ヨット化粧品本舗 大阪・東京

正しき認識を！
○醫界の定説
化濃菌に對する化學療法に二基ズルホンアミツド劑が卓効を有する事は既に醫界の定説なり。
○治療の重點
近時各種組成のズルホンアミツド劑が簇出してゐる際如何なる組成のズルホンアミツド劑を選定するかは治療上重大なる問題であると同時に其選定に當つては化學的純度高きものを採ることが治療の要諦であると申すべきである。
○ポレオン「日染」
ポレオン「日染」は周到なる注意の下に精密なる技術と完備せる裝置とを以て原料から製品へ一貫せる工程に依り完成せしめたる純正を誇る二基ズルホンアミツド劑である。
適應症 中耳炎 扁桃腺炎 蓄膿症 齒槽膿漏 其他各科化膿性疾患
護れ日本 洩らすな機密
品質を誇る「日染」醫藥
純正化學療法劑
ポレオン錠 日染
製造元 日本染料製造株式會社 大阪市北區
一手販賣元 株式會社 加納商店 大阪市南區順慶町二丁目

姙婦にわかもと
惡阻、浮腫、脚氣、[illegible]を防止し、乳汁の分泌を旺盛にする。

台所の塵や芥も 活かせば資源
愛國班で撰別運動へ

【釜山】府では豫報の通り事變下における廢物の利用更生による資源愛護と市街美の向上、勞力不足の緩和など一石數鳥を狙つて塵芥の選別回收運動を起すことになり、かねて具體的計畫を進めてゐたが、この程成案を得たので二日の町洞里聯盟理事會議に諮つた結果、滿場大賛成を以て各愛國班の實行事項として申合せ、直ちに同運動を實施し各家庭は勿論、官署、學校、銀行會社、工場、組合など各方面總起ちで大々的に實踐し實績の擧揚に努めることになつた、現在府内に排棄される塵芥は一日牛車にして三百台、約一萬二千貫（六百石）に上り、この中には金屬類、ボロ屑、硝子屑等を初め多量の紙屑類や燃料となるべき木屑その他の有價物が混在してをり、これを大別すると塵芥、灰燼及び泥土、雜芥の三種となるが今回の選別運動でそれぐ府民の手によつて利用更生の道を開かうといふ譯である、實施要項は左の通り

雜芥 紙屑、ボロ屑、硝子屑、金物屑、木質その他可燃物（燃料に利用）藁繊類（同）▲厨芥 菜類、蔬菜の飼料に振り向け又は他の廢棄物と共に一部農園の肥料とする▲灰燼及び泥土 肥料又は低地の嵩上げ等に利用▲撰別した有價物は隣組回收組合で購入する

神國の有難さ
慶北代表の話

【大邱】岩手縣の六原道場へ錬成士として派遣された慶北農業報國婦人指導隊長永安福子氏はかく先月初旬出發以來約一ケ月に亙つて半島婦人の意氣を遺憾なく發揮し四日朝元氣で歸邱、同午前十一時道廳で解散式を行つたが、同隊長永安福子氏は一行を代表して左の如く語つた

今度私ども十九名は朝鮮農業報國婦人指導隊に選ばれ興農精神獲得のため目的地に行つて無事任務を果して歸つたことは無上の光榮と存じます、半島の生産擴充は先づ朝鮮農業婦人の修養錬成による所謂婦人總立ち總力發揮にあると思ひます、今回私達が内地の山河を親しく踏み深い印象と感激したことは何といつてよいかわからない位です、皇大神宮をはじめ聖地に參拜致しましたがその森嚴なことに自ら神國日本の尊嚴を深く感じ、なほ一億國民の一層團結における數千萬國民の進擊してゐる敬虔な姿に接し本當に日本國民となつた我々は現代の有難さと光榮とがしみじみと感ぜられました、次に六原道場での訓練ですが僅かな期日と、いへどもその間に體得した内地の營農法は今後我々の農村に大きな成果をもたらすものと信じます、最も感じたのは整然とした田や畑に默々と働いてゐる農村婦人達の銃後奉公ぶりを見るとき、我等も一層職域奉公に邁進することを心から誓つたのです、約一ケ月間に精神的に啓發されたは内地農村の勤勞の美點に感化されましたが、私どもはこれらを基礎として農村婦人の啓蒙指導に邁進しもつて興農の健全なる進展に寄與なりとも寄與する覺悟であります

野正枝（扶餘）大林鳳任（忠州）金源昌子（保寧）江原徳慈（青陽）金山雅子（洪城）八木貞（瑞山）大山晃枝（天安）松岳正子（牙山）松本[illegible]【寫眞＝同隊員の感想發表會】

たゞ驚異と感歎
數旬にわたる六原の體驗
錬の婦人部隊忠南班歸還

【大田】岩手縣六原道場で貴い錬成の體驗を積んで歸鮮した朝鮮農業報國婦人指導者忠南隊一行十名は去る四日新制女子青年團服に身を固めて元氣旺盛歸鮮し、直ちに大田神社大前で歸還奉告式を執行同日十時半から道廳第二會議室で數旬に亘る故國の報告を兼ねた感想發表を行ひ午後一時それぐ各任地に歸つたが、同隊員のもらす聖地參拜に對する感激談、道場訓練生活中の苦心談は何れも驚異、感歎の一色、就中禊、勤勞奉仕に殊に内地婦人の屋外勞働の旺盛かつ徹底してゐることには同隊員等の齡をひどく働いたらしく、今まで口先ばかりの指導は是正して自ら率先、一日も早く半島農村婦人のよき指導者たらんことを誓ひ合つた、同隊員の談は次の通り（大德）岩山富美子（公州）談

平壤大和塾の道場に 無償で建物を提供
仁俠の婦人、金仁貞さんの美擧

【平壤】大和塾に修錬道場を無償で貸與しませうと名乘をあげた奇特なお婆さんがゐる、府内鐘路里三ノ一二金仁貞女史がその人で、同塾で修錬道場を物色中ときいて現に同女史が經營中の仁貞圖書館ホールを無償で提供することを申し出たのである、同女史は今日まで各種社會事業に巨額の私財を投じて當局から一再ならず表彰されてゐるが、殊に同女史が私財十數萬圓を投じて建設した仁貞圖書館の十周年記念事業としたものである、以下平壤保護觀察所長、平壤大和塾長鮎永世榮氏談

日本精神の昂揚内鮮一體の徹底を目標とする平壤大和塾は平壤保護觀察所の指導及び官民各位の絶大なる御後援御支持により思想報國の先導的使命完遂に邁進しつゝありますが、今回これが機構設備の飛躍的改善を遂げるため〃行〃による日本精神體得のため修錬道場、即ち皇民道修錬の修養道場を建設すべく職員の努力を續注して來ましたが、經費資材等の關係で早急實現が困難なため、これが建設までの假道場を借用すべく各方面に物色中のところ、社會事業家として既に令名高き金仁貞刀自がこの事情を察知し同刀自が經營中の仁貞圖書館の附屬建物を無償で貸與する旨申出られ吾々は旱天に慈雨を得た如き感激に打たれ狂喜して居ります………【寫眞＝無償で貸與した同建物と金仁貞女史】

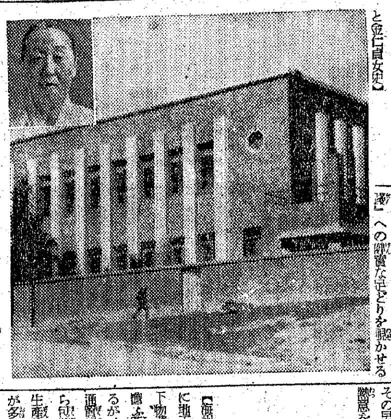

昔に返す"平南洋襪"
休止能力を活かして新會社

【平壤】過去の平南洋襪輸出實績を生かさうと關係者らは目下平南洋襪輸出株式會社（假稱）（資本金二百萬圓程度）の創立準備を進めてゐる、從來平南洋襪の輸出（關東州、滿洲、北支方面）は相當量に上つてゐたが、昭和十四年の輸出入品等に關する臨時措置法に抑制され最近は全然杜絶の狀態にある、しかるに現與大小工業組合員の機業は原糸その他の關係で約八割位の能力しか發揮してゐないが、殘る二割の休止能力を活かさうといふ計畫である上に、從來の國内原糸使用制度を廢止して輸出先地たる滿洲、北支方面の原糸を獨占とするリンク制度を採用するといふ畫期的會社である、これは現與大小工業組合常務理事田中傳次郎氏の獨家的奔走によるものであるが、本府當局も諒とするところであつて近く認可の運びに至る譯であるが、以下平壤與大小工業組合常務理事田中傳次郎氏談

本府當局でも非常に心配してくれますので着々と實現に向ひつゝあります、御承知の通り現在は從來能力の約八割しか操業してゐませんから休止狀態にある二割の餘剩能力を活かすものでありますが、國家が要請する生擴陣の最大能力發揮も狙ひを以て實現する趣旨からでも是非實現させたいと思つてゐます

興農の樂園・平康郡を視る（2）
嚴たり矣"村の掟"
長男は必ず家業を繼ぐべし

山形村の巻

生活は依然不自由の域を脱しないが、お米さへ收穫出來るやうになればなんとかなると安心した一隊は、當局から、耕作地をはじめ家屋、農牛等の代金は三十年年賦でよいとの通知に接して、雀躍りして喜んだ、畑は良いし凶作さへなければ…とみんなほつとした、だがその反面、團體が組るのは協同作業である。よく働く者も怠け者も一律の報酬では不合理である、勤勉の上からばかりではなく、これに二、三の不心得者のため、この汚れを知らぬ開拓村全體の空氣が蝕ばまれるとは堪へられなかつた、協同作業を廢せよとの叫びがあがり、遂に昭和八年からは各自家族を中心とする家族主義の作業に改められ、愛する子供や父母のために若き夫婦は勞働に立ち、老いたる者は家庭に殘つて幼い孫の守りをしながら家事の補助をした、共産主義の不可能性を、彼等はその尊い體驗から割出して誰よりもよく知つてゐたのである

昨秋の統計を見れば、每戸水田は一町二段、畑は七段づつを耕作するが、水田から反當三石五斗の籾が穫れ、農家の收入が每戸一年平均して千圓、馬と牛は各戸に一頭飼つて耕作地のほか飼料、山野など[illegible]を整へ、また[illegible]肥を獎勵して每年春には一戸が五千貫の堆肥を田畑へ運ぶといふから、籾の收穫反當三石五斗もまこと當然である、「あらゆる文化と科學の發展は生産力に發展に伴ふ」と或る學者がいつたやうに、各開拓民の生活が安定、生活に餘裕が生ずるや、彼等も教育施設の擴充強化を圖り、組合事務所の建築等も實行しつゝあるのは誠にもし、い現象である

我が國における農村振興の先驅者として中堅青年の養成のほか開拓事業で有名な高等國民學校長山崎元治先生を、この村の人々は自分等の指導者として

信頼敬愛し

先生も彼等の指導は怠らず、今春も二十名の青年を選拔して滿洲開拓民の指導者として派遣し昨報一如の眞現實踐に參加させたのも先生である

……◇……

辛苦と闘ふこと十年、荒蕪地は肥土となり、濕地は貯水池となつて淡水魚を養ひ、その[illegible]まれぬ平康開拓民の名聲は[illegible]まで及ぼした功績は大きく、自分の手で原始的生産を營んだ彼等が、現代的機械耕作を試みるやうになつたのは專ら自からの奮闘の結果ともいふべきだが、その裏には當局の適切な指導と平康郡民の相愛的助けを見逃してはならない、特に[illegible]の精神を[illegible]、基本知識を[illegible]、母の後繼者として[illegible]に代々[illegible]ならない掟があると聞かされ、我知らず[illegible]することが出來なかつた、十五年前わづか一百餘名しかなかつた移民も、今日では五百餘名を數へる十萬民となり、自分等の私財で

洞祠を祀り

て國家の安泰と皇軍將士の武運長久を祈ると共に、自分等の幸福と子孫の無事を祈らうといふ、自ら發案の神祠を神前に創建してとれた平康開拓民は、この村の名を訪ねると先月首祭の祠祭して"山形村"と命名した由、説明してくれた。（終り）

【寫眞】第五部落開拓民が十年間に生まれ育つた子供を前に樂し記念撮影

獨學の譽れ

【新義州】お役人の登龍門、高文試驗にパスした若き獨學勉強の[illegible]…新義州公立若竹國民學校訓導松野哲三氏は郷里義州小學校卒業後家庭の事情から中等學校へ行けないため燃える向學心を獨學に注ぎ寢食を忘れて勉強した結果、去る十年平北道第二種教員試驗に合格したのを皮切りに同十一年に師範學校入學者檢定試驗に、翌十二年は内地に赴き小學校本科正教員檢定試驗にとみごと合格をもとめ、以來若竹校に奉職中、去る五月東京で行はれた高文豫備試驗に首尾よくパスし、三段跳びの實力を發揮したもので内外ともに同訓導の將來を囑望してゐる

釜山のゴム靴進出
五千餘足を初輸出

【釜山】五日釜山入港の大阪商船横濱丸は釜山府三和ゴム、寶生ゴム兩工場製造の總數ゴム靴五千四百足を京城和信貿易扱ひの神戸中繼で[illegible]に仕向けた、釜山産ゴム靴の[illegible]向け初輸出で將來を期待されてゐる

釜山通過團體（7日）

京城同德高等女學校百二十名朝航便で上陸歸城▲大阪羽衣高等女學校廿名夕航便で上陸北行▲[illegible]國民學校訪日團二十名夕航便で上陸へ

映畫館に獻金箱
"娛樂する心"にも時局色

【咸興】"娛樂する心"にもピンと張りつめた時局色を盛りあげると共に獻金報國の熱を昂揚しようといふ一石二鳥の效果を狙つて府内映畫館が率先した府内各映畫館設置への獻金箱はいよく出來上り、それぐ備付けを終つたが、先づ三日の咸興會館に開催中の[illegible]の浪花節を聽きに來た客から五圓十錢の獻金があつた

眞崎學務局長

【釜山】眞崎本府學務局長は南鮮地方視察のため十六日午後七時四十五分着列車で慶州から來釜の豫定

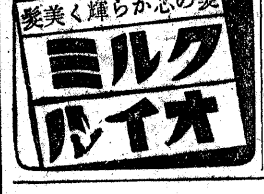

量より"質"の向上
麗水郡海苔技術者打合會

【麗水】先月初旬全南の海苔技術陣を總動員して海苔の增産その他に關し大評定を行つたが麗水郡では更に四日兵站的打合せともいふべき"麗水郡海苔技術打合會"を開催した、道より角南技手、水產試驗場より井隈技手等の臨席の下に全部の海苔漁業組合の理事者及び技術員を集め、打合を行つたがその最も重點となるべき昭和十六年度の麗水郡における海苔指導方針に關する郡當局の指示を聞くに成果として同慶に堪へざる所なるが、その現狀に付き仔細に檢討するに、量においては道内の水準を超へたりと雖も、質においては未だ改善の餘地少からず從つて販賣單價の如きも道内先進地の最下級品に及ばざる狀況なるは、誠に遺憾とする所なりこれが原因は一に製造技術の未熟にありと思料せらるゝに付き本年度以降は特に製品の改良に重點を置き"麗水海苔"の聲價發揚に努められたし

汽船會社合同

【麗水】南鮮の各汽船會社の合同も愈々來る七月一日を期し本格的事業開始となつてゐる、麗水は南鮮における沿岸航路の要衝であり、各航路の起點となつてゐるだけ、この汽船會社合同に密接な關係をもち、それだけ一般も甚大な關心を拂つてゐるのである、又この合同によつて麗水では資本金十五萬圓の大會社である晃陽汽船を失ふことは大なる損失である、同社の成立と共に麗水の海運界はどう變るものであらうか西日本汽船會社の事務開始と共に麗水には晃陽汽船會社に代つてその支店が置かれることになり、貨客の取扱はやはり現在の麗水倉庫麗水支店運輸部で扱はれるものと見られてゐるので實質上少しも變化ない譯であるが、一つ麗水邑民全般の希望であり、麗水發展のための當然の地元民の要望として重大視されてゐる問題がある、それは麗水を起點とする從來の幾多の航路中殊に麗水―濟州航路は晃陽汽船がもつてゐた航路である、麗水を中心とする島嶼の發展及び麗水がこの航路は麗水の發展に直接關係する航路であるだけ、從來も機會ある每に邑民として要路にその改善を要望して來てゐたのであり、晃陽汽船自體としても、この地元民の熱望を入れんがため幾回も優秀船を配船して改善に努めて來て居り、本年も近く三百噸級以上の船が就航するべく準備中であつたのであるが麗水に本社が無くなつた今では麗水邑民としては新會社としてこの航路には麗水を起點とする濟州よりの大陸への渡し場として從來麗水に本社を有した晃陽汽船以上その改善に盡力して貰ふべく希望してゐる

交通整理

【釜山】十六萬郡民に對し交通道德の喚起を促しこれが衛生的見地から惡習の更正を圖るため府山警察署では管下各駐在所と連絡協調の下、道路上の交通整理、步行者の指導、諸車に對する交通觀察、交通道德普及の勵行事項につき交通訓練徹底に指導取締に徹底を期することになり每月の第二、第四の日曜日には署員總動員してこれが交通整理の萬全を期する筈である

平安工業校合格者

【機械科】牧山義雄、香山俊淑、元田昌雄、金田昌俊、野村正弘、金村敏重、南宇太郎、昌原秀嗣、井垣剛一、夜原潤三、李村宗旭、長田光雄、康川雲承、白川京燁、木下功、金村俊一、金井秀雄、白川武男、金浦明聲、松澤義忠、金島用一、松永武雄、共田豪太郎、石川龍男、河本英雄、平岳拓、金城光一、上田孝陽、西岡仁炳、森田泰男、松山茂德、柏谷垣夫、楊村一男、金川聲雄、宮本信弘、朝本昌祚、金山昌範、松山道榮、永瀬定二、西原亨穆、林學甫、方山得榮、深川正樞、金島明道、富内東煜、山本茂夫、永井大興、石山宗成【應用化學科】上岡曜、宜原光男、柳村憲榮、長田斗宇、石原泰文、東山瑞換、大元保彦、桂本雨吉、金井昌彦、梁川益弘、長居峻、平岡仁鎬、安田秉澤、山住昇容、金本光敦、都村一雄、大倉龍太郎、西原義雄、金光正男、松都斗柄、松川昌俊、山井仁圭、德山永淳、山下吉雄、金谷萬鏞、張本重光、金澤第一、平山懸八、盆山樂太郎、高山秀雄、青山德昭、丹山勝錫、木村壯元、康川裕次郎、中山行雄、松澤義毅、林恒、稀井勝三、金丸文雄、松本昌植、城平康雄、桑田英作、茂松吉湖、金川益淙、松島淸一、鳥羽良昭、山住纒善、金山龍男（總計九十六名）

會頭に金谷氏
麗水商議役員

【麗水】麗水商工會議所役員は左の通り決定した【會頭】金谷英俊【副會頭】本田孝一、河崎鶴三郎【常議員】大海睦永、林方敏次郎、山本誠三、麗水網市會社

犬のお手柄

【咸興】邑中里驛前金永福氏の飼犬（タマ）が三日午前十一時頃店先になにか[illegible]

先づ官吏から範
實踐への健實な歩み
秋、咸南で總力訓練

【咸興】國民總力運動の擴大強化には"まづ官吏の率先躬行から"と國民總力咸南聯盟では來る九月ごろ道内邑面職員を全面的に招集して、大がかりの總力訓練を行ふべく計畫を進めてゐる、即ちこれは、目下建設中の國民總力訓練所の落成を俟つてイの一番にまづ官吏の訓練から始めようといふもので、今や咸南の總力運動は、"實踐"への確實な足どりを覗かせるやうになつた

咸北の家禽ペスト 咸南の備へ

【咸興】お隣りの咸北に家禽ペストと豚疫が猛烈な勢ひで蔓延、道衞生當局では各郡警察に警告を發した、家禽ペストの發生地は吉州邑他六ケ面で五月廿日から末日までに八百七十一羽、豚疫は會寧郡會寧邑に五月中三十二頭が發生なほ漸次蔓延の兆ありいつ咸南に越境し來るやも知れない狀態に鑑み、この際自衞心を發動、防疫に萬全を期するやう注意を喚起した

咸興に鐵道ホテル 地元商議から陳情

【咸興】躍進咸興の表玄關を飾ると共に日を逐つて逼迫を告げてゐる府内旅館難の緩和に資さうと咸興における鐵道ホテルの實現はかねてから強く要望されて來たが、いよく今回咸興商工會議所ではその早急實現を促進すべく地元の總意を代表して鐵道當局に懇へることになつた、これについて大和田咸商副會頭は語る

咸興に鐵道ホテルは勿論必要であると認めてはゐる。しかし資材やいろくな事情で、今すぐといふ譯にはゆかないが、これも一つに地元の熱意如何によるものではないかと思ふ

安東で旅客の誘致運動

【安東】伸びゆく五族協和の樂土新大地に旅客誘致並に資源の開發に乘出すことになつた、觀光旅客誘致委員會に呼應して安東驛では近く在安各關係機關團體に沿線關係者を網羅して安東地方旅客誘致委員會を組成することとなつた、安東地方では安奉線草河口以南一帶を誘致地區に決定し、時局下國民の體位向上、身心鍛錬を主なる目的に旅客誘致宣傳を行ふ一方これが對策として觀光資料の蒐集、觀光資源の開發等を行ふことを目標に委員會を結成せんとするもので活動が期待されてゐる

南浦の視察團

【咸興】[illegible]一行十三名は[illegible]、三日午後五時四十二分着列車で來咸、松月に一泊の後、四日府内[illegible]午後五時十二分發で元山に向つた

農村に多い胃腸病

【平壤】平南道内における農村醫療團の乏しい山間部ではこの程十一日間に亘り日赤朝鮮本部派遣巡回診療班一行（班長李錫元氏外看護婦二名）の温かい診療に感激してゐるが、診療班は德川で三百四名、陽德にて二百二十八名、順和百五十六名、孟山百七十六名、合計一千廿五名の患者を診療し四日歸城したが、山間部の病態は次の如くである

山間地は水が良く呼吸器系統の病氣は一名もなく、幼兒の胃腸病が一番多く目立つた、これは榮養不良が主因らしい、眼病の罹患率は九%でトラホームをはじめ眼病が多い、孟山の子供には脫腸がとくに多く見られこれは風土病或は地方病と稱せられてゐるが、榮養不足によるものであらう

資源開發へ結束
平壤海州有志が近く座談會

【海州】黃海道生産額の增强とともに海州港を鮮滿橫斷の[illegible]として海州の地下資源は無限にして時局下物資供給基地として重大使命を擔ふ黃海道は西鮮唯一の寶庫であるが、全鮮的にまたは對外的に交通網、運輸機關等の不備から[illegible]生産物資の對外輸出に[illegible]技能の發揮充分ならず、ひいては海州港の重要港と交通關係を密接にする必要に迫られ諸機關の早急施設を各方面の關係當局に要望折衝してゐるが、何よりも先決問題として最近[illegible]要望されてゐる朝鮮鐵道黃海線、國鐵廣軌化の實現を促進させねばならぬとし[illegible]平壤と提携して兩地の開發發展策を講究するため[illegible]關係實業者を網羅した座談會を開催すべく工作してゐたが、兩地の種々の事故から延びくとなつてゐたところ昨今交渉は進み十二、三日頃兩地の商工會議所、[illegible]等の人士が平壤で[illegible]の座談會を開催することゝなつてゐる

豪雨ご落雷
平南德川地方またくく御難

【平壤電話】先日降雹と豪雨に襲はれた平南道德川郡德川面一帶は一日またく落雷に見舞はれ、加ふるに連日の豪雨のため道路五、六ケ所が決潰し目下交通杜絶狀態[illegible]

テラポール軟膏

唯一の外用ズルフォンアミド劑

面皰・癤・腫
痤瘡・水泡疹
創傷・火傷
膿痂・濕疹
化膿性の皮膚病

◇

テラポール軟膏を塗布または貼布すれば皮膚より速かに吸收されて化膿菌の發育を防止するが故に、病竈は自潰消滅して頗る簡易に治癒す。

ニューブス……○五○……八○
第一製薬株式會社

THOSH

テラポール錠

化膿症
内服化學療法

各種の化膿菌・流行性感冒菌・淋菌等――生體内に潜入して病源となる惡性細菌を確實に撲滅し、化膿性皮膚疾患・扁桃腺炎・感冒・中耳炎・蓄膿症・齒槽膿漏・齒齦炎・丹毒・敗血症・膀胱炎・急性慢性の淋疾等を最も短期間に治癒せしむる新發見の化學療法……本邦ズルフォンアミド劑の始祖たる榮譽と、卓越せる技術による最高の純度とを以て全國醫學界に信認せらるゝ第一製薬のテラポール！

包裝 六錠・二○錠・一○○錠

第一製薬株式會社
本社 東京市日本橋區江戸橋
支店 大阪市東區道修町 奉天市琴平町三 京城府黃金町 天津日本租界伏見街 上海崑山路

第壹回決算公告（昭和十六年四月三十日現在）東亜交通機材株式會社

第二期決算公告（昭和十六年四月三十日現在）朝鮮三立製薬株式會社

會計 事務に經驗ある[illegible]の方を求む

寫眞 [illegible]

産婆 [illegible]

採用 [illegible]

電話 [illegible]

夜泣 [illegible]

賣貸 [illegible]

貸家 [illegible]

電話 [illegible]

貸家 [illegible]

特別案内

雜役社員急募 日本動産火災保險 朝鮮支部

金融 丸二商會

社員募集 東寶映畫配給所

内科 小兒科 山田醫院

從業員募集 京城日報社

タイピスト及女子社員 松下電器産業

外科 皮膚泌尿科 同仁醫院 醫學博士 郁準謨

笠衣 産婦人科 醫學博士 衣笠茂 電本5912

京日案内廣告

タイピスト採用 淺田材木店

借家付住宅賣却 田中助三郎

ぢ 肛門科 太田醫院

電話賣買は 康田商會 電本1335

借家を求む 秋友商行

カメラ レンズ交換と賣買

電話賣買は 桂商事へ 本局0081

賣家買ヒタシ

京日案内

料金表

守衞 女事務員採用

洋服

配達數名募集 植村製薬

自家

老春（112）

川口松太郎（作）　伊勢良夫（畫）

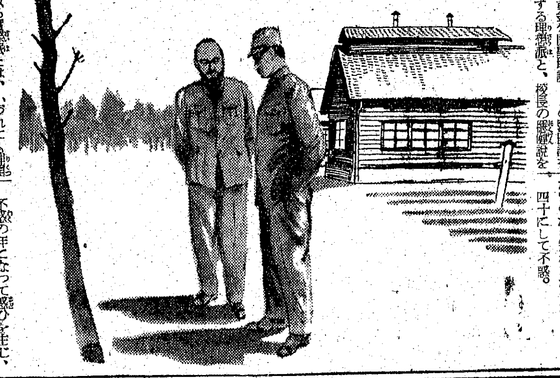

女人禁制（二）

そして、この事件は端なくも學校中の大問題になつた。

期せずして、獨身者ばかり集つたのが、校則決定の大きな障害になつて行つた。

『教官の中に、一人でも既婚者があれば問題は起らなかつたのだ、最初から教官の結婚を無視したわけではない』

と校長はいひ、

『私の計畫には、最初から女人禁制の腹案があつた』

と、窪田はいひ張る。

『若い者に獨身を強ひるのは慘酷だ』

といふ校長と、

『結婚後は滿洲の現地に働け』

といふ窪田の意見とは、睨み合つたまゝいづれにも決定しなかつた。

教官達にも賛否は半してゐる。

黄金ケ原聖地論――の窪田説を奉ずる理想派と、校長の總體説を取る實際派とは、いづれにも理屈があつて、どつちをどつちとも云ひ難かつた。

そして、その論爭は一ケ月以上も結着がつかなかつた。然し無論それは、美しき論爭であつて感情には少しもこだはりのない、論爭そのものを樂んでゐるが如き態度で、

『又、ちつとやりませうかね窪田君！』

食休みなぞに、ニコ〱しながら校長の方から口火を切つて來る

『やりませう。何時までも未決定では困りますから論爭打ち切りにして、教官の採決で決定をいたしませう』

『いや、それはいけない、多數決で決定する問題ではない、決めなければ困るといふ當面の事件ではないのだから、論爭で勝つた者には決定權のある事にして下さい』

『最後の勝利は僕にありますよ、先生！』

『私も勝利の自信を持つてゐますよ』

そんな工合で、どつちもゆづらなかつた。還金先生には言葉を返した事のない窪田が、廿數年間にたゞ一度の美しき反抗であつた。

『いかん、いかん』

獨りの時でも彼は、

『絶對に獨身でなければいかん』

と、己れの心に聞かせるやうにつぶやいている。

獨身説を主張する窪田は、誰よりも自分に自信がなかつた。

千枝子の健在。

堀正也の死去。

美しき寡婦となつた千枝子の姿の、消し難い煩惱が、朝に夕に苦しかつた。

『青春を失つた』と信じて女人に對する愛情を忘れ去つた彼が、四十歳を越えて初めて『青春を感じた』のかも知れなかつた。

四十にして不惑。

不惑の年になつて惑ひを生じ、自信を失つて亂る〻心を引きしめるのは、『黄金ケ原聖地論』であり『女人禁制説』であつた。

三石正市の机でみた千枝子の肖像が、どれほど彼を苦しめたであらう、どれほど彼を惑はせたであらう。

『三石村に千枝子を訪ねよう』

と思つた日も一度ではなかつた。

八木溝に眠る源一郎少年の墓標も苔むした事であらう、老局長の墓前にも、香華を供けて泉下の平安を祈りたい。

『月代山の徑に過ぎし日の夢を振返りたい』

と思ふ心の中は、寡婦となつて淋しく生きる千枝子の姿が見たいばかりだ。

千枝子の健在、美しき寡婦――

懸ろしいのは誰よりも先づ自分なのだ。

富國徵兵

細菌展望圖

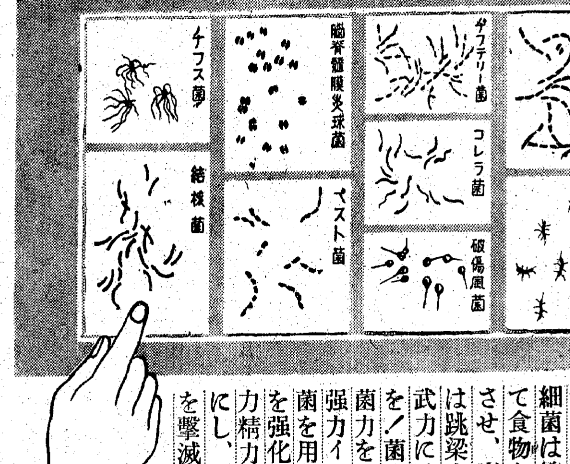

病原菌の減退に――イースト菌の活用

顯微鏡下イースト菌の擴大圖

今は食物中毒の一番多い季節である。細菌は繁殖して食物を腐敗させ、病原菌は跳梁する。武力には武力を！菌力には菌力を！――強力イースト菌を用ひ胃腸を強化し、體力精力を旺盛にし、病原菌を撃滅せよ！

胃腸を強化　衰弱體蘇活

食慾が進み　ガスが減り　體重を増し　元氣が湧く

肺肋膜の衰弱體にも自然治癒力の増強に絶好！

イースト

純粹培養

山城國宇治は古蹟地であるが特に山紫水明の地として知られ水質良好にして且つ豐富、滾々と清冽なる水が地上に湧出してゐる。イースト菌の純粹培養に最も必要なる條件は〃良き水を多く得る〃事である。イースト菌研究所は、この故を以て、宇治郊外に建てられ、白亜の棟が聳え――一萬餘坪を擁し、東洋に於ける唯一のイースト菌研究所たる名に背かない諸設備が整へられてゐる。宜なる哉、本所は陸海軍御用達を辱ふしてゐる

イーストは全國有名藥店デパート藥品部にあり。品切れの節は下記直配部へ振替又はカワセにて送金注文ください。內地送料不要、植民地送料四十五錢代引無し

東京市京橋區銀座西八丁目八『土橋電車停留所際』
新鮮申込所　イースト菌關東直配部　電話銀座 六四九七番　振替東京八二七二三番
研究と培養　京都府宇治五ケ庄　陸海軍御用指定研究所　マルキイースト菌研究所

頭が重い　のぼせ・便秘の方へ

眠られない……便祕する……
頭の芯がガン〱痛む……
耳鳴、眩暈……イラ〱する……
放任は危險！

眞の安眠と便通で腦の毒素を排出し血行を正し腦を休める綜合療法がゼヒ必要！

健腦丸

事務家、學生の常備藥！

單純なる頭痛藥と異り、一劑で神經を鎭め、安眠便通を快くして頭痛、逆上を去り腦の血行を旺にして、頭を輕く朗かに記憶力を增大します

主効　頭痛、逆上、耳鳴　不眠、眩暈、便秘　憂鬱、ヒステリー　健忘、中風、卒中

藥價 六十錢より十二圓迄　各地藥店にあり

發賣元 大阪 東京 丹平商會

N.K—13

歯痛にスク効く　今治水

家庭常備で大安心！

主効　むしばの痛み　のぼせ肩凝りから起る歯痛　浮き歯

藥價 三十五錢 六十錢　●全國藥店にあり

▲印貨物船　△印貨客船

大阪商船艀出帆

△北鮮門司阪神行　慶興丸　六月十六日
淸津正午發雄基前日發　下関翌々日午前着
△北鮮より臺灣行　河南丸　六月五日
淸津、雄基、城津、興南、博多、長崎、鹿兒島、雄基、高雄
▲北鮮より京濱行　月一回
▲城津より阪神行　月二回
▲西鮮各港より京濱行　月六回
▲仁川南浦より阪神行　月二回
▲南鮮より阪神行　月六回
▲釜山馬山より阪神行　月五回
右定期船の外臨時船多數あり
△釜山より甲谷陀行　へいぐ丸　六月十四日釜山發
長崎、新嘉坡、ベラワンデリ、彼南、蘭貢、甲谷陀
△釜山より紐育行　南海丸　七月一日釜山發
內地各港、ロスアンゼルス、クリストバル、紐育
△釜山より比律賓線　がんぢす丸　六月廿八日釜山發
長崎、基隆、高雄、マニラ、セブ、ダバオ
△門司より基隆直行　高砂丸　六月十四日　蓬萊丸　六月十八日
△門司より神戶行大型船多數あり

大阪商船京城支店　京城府南大門通二丁目　電話(2)一〇二〇・一〇二三

商業及法人登記公告

[illegible]

京城地方法院

[illegible]

新義州地方法院　義州出張所

更正公告

[illegible]

昭和十六年六月二日　京城地方法院

パピリオ　クレーム

A 普通ペニシングの方に（男子供も）
B 荒れ性の方や寒い時に
C 白粉下うすくのばせば濃く、保つ。
デパート有名店ニ有・見本切手四セン
東京市麻布區本村町・伊東化學研究所

B11

あらゆる化膿性疾患に！！

化膿の病原たる淋菌、連鎖狀球菌葡萄狀球菌等の各種球菌を衝きこれを撲滅するズルフォンアミド劑はその發見以來既に數年、幾多の研究段階的製品の簇出をみたが、眞に人體の解毒機能に即應する化學構造の發見合成によつて、その副作用を最少に減弱せしめ、その治療效果を最大に增强せしめ得たもの、實にレギオンの出現にほかならない

レギオンこそは、在來のものと化學構造の異つた、最も進步した化學療法劑である

【包裝】
錠劑（一錠中〇・五）
二〇錠　五〇錠
一〇〇錠　五〇〇錠
（粉末・注射劑あり）

各地藥店に販賣す。
品切の節は直接本社へ御照會を乞ふ

適應症

急性並に慢性淋疾	化膿性婦人科疾患	齒槽膿漏・扁桃腺炎	丹毒・中耳炎	感冒・肺炎等

Ⓟ 錠 レギオン

製造發賣元　大日本製藥株式會社　大阪市東區道修町三

A.7

經濟的な齒磨として評判の紙容器入ライオン粉齒磨は

齒の衞生に的確な效果がある許りでなく容器が國策的である事も好感を以て迎へられてゐます。

ライオン粉歯磨

カートン入

16—41

皇太后陛下
横須賀海軍病院行啓

【横須賀電話】葉山御用邸に御久方振りに御駐輦あらせられた皇太后陛下には名譽の戰傷病を負うた海の勇士たちのうへを御心配遊され、五日親しく横須賀海軍病院に行啓、武勲輝く身に再起奉公の日の一日も早きを念じつゝ、只管療養にいそしむ戰傷病將兵を御懇ろに御慰問あらせられた

堵列

この日陛下には、御清楚な御洋裝を召され、竹屋典侍陪乘、大谷大夫以下供奉の略式自動車鹵簿にて、午後一時葉山御用邸御出門、横須賀海軍病院に向はせられ、石原大佐指揮の海軍儀仗隊をはじめ堵列部隊に御會釋を賜ひつゝ皇禮砲轟くうちに、午後一時四十分病院御着、保利病院長の御先導にて一旦階上便殿に入らせられた、秩父宮妃、高松宮妃兩殿下にも御慰問のため御先着あらせられたが、陛下には兩妃殿下に御對面の御のち及川海相、永野軍令部總長、豊田横須賀鎮守府司令長官、中村海軍省醫務局長、小林東京警備要塞司令官、松村神奈川縣知事、保利同病院長その他に拜謁仰付けられ、中野醫務局長の『事變關係戰傷病者の概要』保利院長の『戰傷病者收容治療の概要』言上を御聽取遊ばされて、

側近

秩父宮妃、高松宮妃兩殿下をはじめ奉り側近らを随へさせられ各病室に御歩を運ばせられた 白衣の身を病床に起し、坐して奉迎する戰傷患者も、安臥のまゝの重患者も、看護婦も恐懼して感激と光榮とに額いてお待ち申上げたが陛下には病室に入らせられる御度に御懇重な御會釋を賜つた御のち、保利院長の御説明にて御病床を御慰問、重傷者の前では

病狀

を靡く御氣遣ひ遊ばす御模樣にて院長に對し種々御下問を賜はり、なにかと御優しい御慰問の御心づくしもあらせられ、勇士たちはたゞ感涙にむせんだ、また秩父宮妃、高松宮妃兩殿下も御優しく御慰問あらせられたが、陛下には一時間に亘る御慰問を終へさせられ、便殿にて御少憩の御のち午後二時十五分同病院御發、葉山御用邸に還啓あらせられた

保利病院長謹話

【横須賀電話】皇太后陛下の行啓を拜した横須賀海軍病院長保利少將は陛下の限りなき御仁慈に感激し大要次の如く謹話した

本日畏くも皇太后陛下本院に行啓あらせられまして、親しく海軍戰傷病者治療の狀況を御視察遊ばされたる上、院内を御巡覽あそばされ、御慰問の有難き御言葉並に御下賜品を賜はり、戰傷病將兵を初め本職以下誠に恐懼感激の至りに堪へぬ次第であります 皇太后陛下におかせられましては今次事變勃發以來常に戰傷病將兵の上に深き御心をかけさせ給ひ、數々の御仁慈を垂れさせ給うたことは誠に申すも畏き極みであります、さきに本院は昭和十一年十一月十七日と本年四月二日と再度皇后陛下行啓の光榮に浴しましたが、本日皇太后陛下の行啓を拜しまして無上の光榮にたゞ感泣の外なく戰傷病將兵一同奮つて再起奉公の念を固め、また院長以下職員一同深く感激致し各々その本務に邁進の努力を傾注し以て鴻恩の萬一に應へ奉らんことを期してゐる次第であります

廢品再製品御巡覽

【横須賀電話】皇太后陛下には五日秩父宮妃、高松宮妃兩殿下を御同伴させられ横須賀海軍病院に戰傷病將兵を御慰問あらせられたが、その砌り陛下には戰傷者治療作品、レントゲン、傷痍軍人職業補導教育資料、愛國寮においては一般傷病患者、廢品再製品など多數の陳列品を保利病院長の御説明にて御巡覽あらせられた、廢品再生では汚れ繃帶ガーゼの再度濾過殺菌の品の定着液より銀の回收過程、醫局回收再製ガーゼを十回まで使用する過程など御熱心に御覽あらせられ傷痍軍人職業補導教育資料となるミシン加工品、編物品などにはお手をさへ觸れさせられ御感深く御覽遊ばされた、なほこの日戰傷病將兵に對しては御紋菓を下賜せられた

一萬の農學校生を
食糧增產へ動員
メロン等は栽培中止

農學校の生徒も食糧增產に動員させようと去る二、三、四の三日間總督府で開いた全鮮農學校長會議の結果、總計一萬二千名の農學校生徒が農業報國運動の第一線に飛び出すことになつた、協力する方法は各道ともそれぐ事情が異つてゐるから各道毎に實行方法を決めるわけであるが今後の教育方針としては第一に皇國民教育の強化といふことを根底とする自覺から出發した食糧增產への協力といふことであり、更に目新しいことゝしては從來各校とも收益の多いのを目的にして栽培した贅澤品の部類に入るメロンなどの高級果實などの栽培を中止、食糧增產の主旨に叶うたものだけの栽培に馬力をかける方針であるから、一萬餘の農學校生の農業報國運動參加の成果が期待されてゐる

血の電擊戰
獨逸國防軍決死的記錄映畫
"勝利の歷史"試寫會

ドイツ國防軍が血の敢闘によつて西部戰線で電擊作戰を收めた映畫『勝利の歷史』は國策的見地から十一日から十五日までの五日間京城府民館に上映されるが、これに先だち五日午後八時から機械化國防協會關係者三百餘を招待本社『京日文化映畫劇場』で特別試寫會を催した、まづ同協會副部長二瓶少將の高度國防國家の建設は機械化部隊の整備と近代戰は機械力と旺盛な士氣に俟つ旨の講演あつて映畫に移つた 屈辱のヴエルサイユ條約に雪辱して一九三九年九月一日勝利を目指しての宣戰布告の第一部序幕から、第二部本篇の『進擊』に移るや全篇たゞ手に汗を握る戰車部隊、落下傘部隊の火の出る決戰、火網猛き火焰放射、曳光彈、それにもまして彼我混亂の大空中戰、動く巨大トーチカなど凄壯な砲煙がひしくとせまる機械力と士氣の戰爭の活きた記錄に驚きをのんで感嘆、更めて皇軍の辛苦の猛攻に感謝するとともに機械化國防の認識を新にして盛會のうちに同十時すぎ終了した【寫眞=カンタンに突入の獨機械化部隊】

アフリカからキリン三頭
今枝氏が祖國へお土產

【門司電話】英領東アフリカケニヤ植民地から引揚げの邦人今枝國太郎氏（京都市）が十年間孜々として築き上げた財產十萬圓をキリン五頭に交換祖國に贈る空前のみやげものを積んだ話題の客船大阪商船アフリカ航路ハワイ丸（船長近藤定一氏）は五日朝十時門司に寄港したがアフリカからの物言はぬ珍客の中二頭は印度洋で友二頭を失つて長い海の旅にも拘らず、勿論その健康に冷えぐした風が生れた國の氣候にあつてゐたか

案外

に元氣で長い首を甲板に設けられた柵外に出して港の人々を喜ばせてゐた、今枝氏は船中左の如く語る

昨年一度歸國し同四月再びアフリカに渡つたが間もなく三國同盟の締結により國際關係が非常に險惡となつたので居辛くなり財產を整理して引揚げた譯だがその際官憲當局に

依賴

した資金は戰時爲替管理法によつて二百ポンド以上は持出しを許可されないので色々苦心の末、せめてもの祖國へのみやげにとキリンを持つて歸へることにしたのですが何分首の長い動物のことゝて輸送に非常に苦心しましたが殘念ながらうち二頭は本船がモンバサを

出帆

して三日目に死にました、神戸に歸つたら動物商中田忠一氏に預け世話をしてもらふつもりです

"肺"で勝て
心臟が強くても駄目

京城名物若草町夜店に現れた珍商賣＝これは名物中の名物肺活量器、一名健康おためしとでもいふのか三錢をおいて、吹口から息を吹き込めば一千耗から五千耗まではつきりと目盛がのぼつておのづと肺の强弱さが判ると云ふ仕組み、健康を賣りものにしてゐる點では、全く夜店の新體制型である

"さあく一度お試しなさい、普通健康者なら三千五百から八百、特別健康者は四千から四千五百──どなたでも年に應じ肺の强さが判ります"呼び聲に釣られて心臟の强い若者から子供までも、目盛を睨んでぶーッと吹くがこいつだけは心臟の强さと比例はしない、リンと鈴が鳴つて赤い灯が明滅すると安心したやうに眉を張つて引下がる人たち──僅かの料金ながらこの目盛に現はれるメーターは若い日本の健康が躍つてゐる【寫眞＝若草町の夜店にて】

札幌も"朝鮮實情寫眞展"

【東京電話】朝鮮總督府東京案内所では新興朝鮮の實體を内地人士に紹介しようと日本橋三越ホールに開催した『朝鮮實情寫眞展覽會』が一般に非常に好評を博したに鑑み、更に雪の國である北海道にも紹介しようとあつて來る十日より一週間札幌今井百貨店において開催することに決定、目下東京案内所で準備を進めてゐるが未だ朝鮮を見知らぬ北海道の人々がのび行く朝鮮の姿を見られるのを期待されてゐる、尚同時に朝鮮特產品の販賣をも行ふ

バス崖から顛落
重輕傷九名
京畿廣州郡の椿事

四日午後六時卅分ごろ京忠バス運轉手高景國（二七）が京城から利川へ疾走中京畿道廣州郡廣州面松亭里に差掛つた際前方右側スプリングが折れハンドルの自由を失ひ道路左側高さ八尺位の崖下に顛落重傷二名、輕傷七名を出し利川道立醫院に收容した

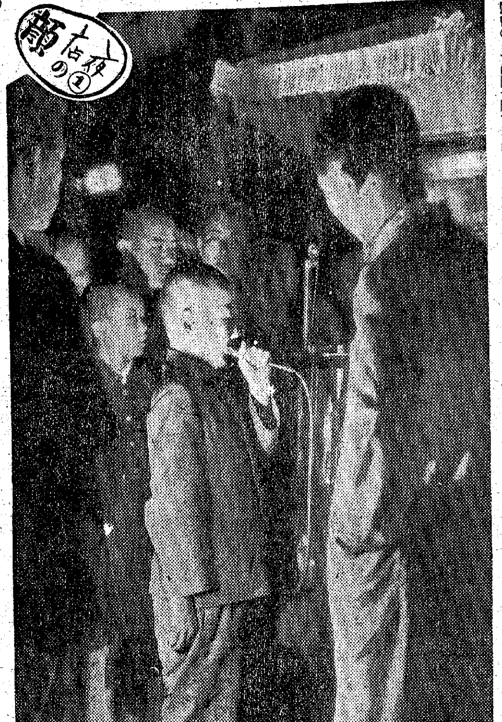

一圓の債劵賣出し
來月 煙草屋、百貨店から

銃後人の寸時も忘れてはならない貯蓄を氣輕にさせようと總督府銀行では七月から額面一圓の小口債劵を發行するがそのうち一定額を朝鮮でも引受けて全鮮一齊に賣出すことになり六日の各道理財課長會議で引受銀行たる殖銀の係員が出席して賣出し方法を協議することになつた、內地同樣煙草屋、百貨店で賣るのは決定的だがその他三越または三圓以上の興行物の入場者にも割當賣場で一枚づゝ拘合させようといふ案もあり、勤勞で得られた額を一日も早く消化する最良案が練られる筈である

本社へ獻金寄託

忠北清州郡江外國民學校兒童一同は十一圓五十錢を、江原道原州郡元城國民學校學童有志第二組は一圓をいづれも五日それぞれ國防獻金として本社へ寄託した

講演料を獻金
ノモンハン兩中尉の父君

ノモンハンの草原に護國の華と散つた陸軍中尉故久保田直三氏父君次郎次氏（京城府京城出張所長）と陸軍中尉故伊藤次郎氏父君兼作氏（府議）は昨年五月十五日朝鮮國防協會から遺族代表として聖戰の武勲を語るため現地を訪問して歸り全鮮各地を講演し機械化國防施設の具現に努めてゐたが去る十五日現地訪問一周年記念日に當り京城女子師範學校で生徒を前に忠烈無比のわが皇軍のノモンハンでの戰闘狀況を講演したところ感激した學校當局から兩氏に贈られた金五十圓を五日本社を訪れ機械化國防獻金として寄託した

專賣局映畫班巡回

專賣事業の宣傳と地方從業員の慰安を兼ねて專賣局では毎年春から秋にかけて映畫班を巡回せしめてゐるが、本年は來る十日から鐵原を主として平南北地方を巡映することになつてゐる

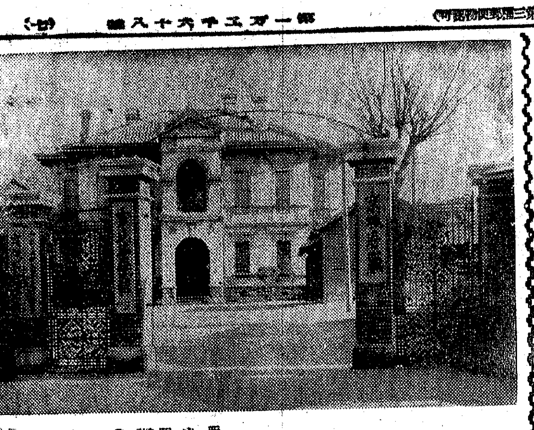

京城府政建設の十年（一）
卌六萬の人口が今では百萬
驚くべき發展振り

新地方制第一年として新しいスタートをきつてから今年でまことに輝く十年、京城の發展史上に記念すべき年に當るが、昭和六年四月一日朝鮮地方制度の改正によつて京城府には初めて府會が開設されて以來今年滿十周年に當る、しかも來る七日は第一回府會が開かれた輝かしい歷史的記念日を迎へるので京城府ではこの一日を府民記念日として府會開設十周年記念式典をやら

府政

に功勞ある府會議員の表彰、記念講演會、及び物故府會議員の慰靈祭を擧行する 顧れば十年前府尹の諮問機關として大正九年來自治行政の先驅を承つてゐた府協議會もこれを機に府政の面目は一新強化されて府會は決議機關として誕生したのである、當時府會議員の定員は四十八名で、特に內地人教育のために第一教育部會を、朝鮮人教育のためには第二教育部會を置いていづれも

府尹

が議長となつて第一部會特別經濟は內地人議員、第二部會特別經濟は朝鮮人議員をもつて各別に會議を行つて明く正しい明朗府政の運行に官民一致のもとに働いて來たが それが昭和十一年には早くも伸び行く大京城の前途を暗示してか一躍府會議員の定員も十五名增員されて六十三名となりついで同十四年には更に躍進定員六十九名となつて現在に至つたわけで躍進また躍進の京城十年の躍進發展ぶりこそは實に世界どこの先進都市にもかつてその例がないとまで驚嘆させ出來る、人口の如きも府會開設當時は卅六萬人、府豫算も

總額

六百八萬圓で、今日の百萬府民、豫算總額三千二百六十九萬圓から見ればまさに雲泥の差がある 地のひらきがある 先づ府勢の方からこの飛躍發展振りを一寸覗いて見てもその移り行く人と物の動きがはつきりと判る、大正十五年現在の府廳舍が出來上つた當時府職員は九百名で一人當り廳舍面積にすると一坪七合宛あつてさすがに半島屈指の大建築物ではあるが馬鹿馬鹿しく大き過ぎたと職員も府民も笑つてゐたが、曇くならない

職員

の數も增えも增えた、いまでは一千七百餘名に及びこれを坪割にするとわづかに〇、七合二勺に當り廊下の石疊にも事務机が氾濫してゐる有樣でつひに最近に至つては職制の改正によつて三部制が施行されて總務、工營、財務の三部の下に十七課、三十九係に府域擴張で新に東部、西部、龍山、永登浦の四出張所が設置され、行政區域は東西十六粁、南北十三粁となり總面積三千萬方粁に達し一百五十九町百三十一町會を有し

從來

面積の約四倍となり面積では神戸を凌駕して全國第六位となり名實共に大都市の威容と實質を着々と備へていまや新體制下における政治はもちろん經濟、教育に半島の中心地として逞しき活動に入つた【寫眞＝大正十四年當時の京城府廳舍】

來れ遺家族
京城軍事援護保健相談所
五日から店開き！

大陸の戰野に赫々の戰果を收める勇士の遺家族に父や兄に劣らぬ立派な體力を作りあげよと保健の相談相手にならうと京城軍事援護保健相談所は既報の如く黃金町六丁目の援護所内に京城軍事援護保健相談所を開設五日午後一時から店開きをした、この相談所は堂々たるコンクリート三階建ての援護所內に六疊位の一室を借りた狹い部屋ではあるが、開所の先驅を承つて府內大島町十一番田中のり子ちゃんほか十二家族四十人が診察を受けたが中には相當長期の治療を要する者もあり、府立病院、醫專病院、赤十字病院に送られ必要な治療をうけることになつた、なほ今後は毎週木曜日午後一時から四時まで眼、耳、鼻、咽喉などくまなく檢査を受け『健康』の折紙をつけられて大喜びで歸つて行つた、第一日は午後四時までに訪れた

百萬人の誓ひ新た
迫る事變記念日行事

興亞の決意に燃え誓ひも新たに迎へる七月七日の支那事變四周年記念日には銃後國民あげて大東亞建設の譜を高らかに奏でるが、この意義深き日を一層効果づけるため各種團體では記念事業を行ふため催事を練つてゐるが總力聯盟では式、記念日を中心にした大展覽會、記念講演會、記念作文募集などの計畫を進めてゐるが、この詳細な打合せをなすため九日午後一時半から聯盟事務局で聯盟本部、京畿道、總督府の代表者が參集して一糸紊れぬ統制下に記念事業を敢行する申合せを行ふ

『銃後國民訓』
南總督が吹き込み

あと一ケ月後に迎へる七月七日の支那事變記念日に南總督が銃後國民の總力、總立ち、總親和への感激を高くするため七日午前十一時から京城西大門通コロムビア吹込所で『銃後國民訓』のレコード吹込を行ふことになつた、裏面には川岸聯盟事務局總長が『聯盟精神の發揚について』と題しそれぞれ三分間づつ講演吹込みをなしオーケーレコードの手で事變記念日を期して一齊に賣出すはずで、南總督の『聯盟の街頭進出』が一般に時局認識に一層拍車をかけるものと期待される

自分のものだ
拾得金詐取 漢捕はる

京城阿峴町五九ノ二朝鮮運送會社金榮三（二八）北阿峴町一一九朴四植（二五）＝いづれも假名＝は四日午後十一時半ごろ阿峴町一番地先を通行中中林町一四四韓基錫さん（二）が現金卅圓を拾つたのを發見、〃その金は自分のものだ〃といつて奪ひ取らうとしたが、韓さんは氣轉を利かせて西大門署竹添町交番まで兩名を誘ひ警察官に渡したので化の皮が剝がれ、兩名は拾得物橫領未遂で取調中

幽靈醫學校で
二萬圓詐取

【東京電話】教育の刷新が叫ばれてゐる折から幽靈醫學校を設立して數百名の學生から莫大な授業料を詐取してゐた不届な詐欺醫者が告發により兩國署に檢擧され取調べをうけてゐる、この幽靈醫學校設立者は東京本所區東兩國町一ノ七兩國ビルの田島醫院々長帝大醫學部卒業醫學博士田島誠一こと台灣人陳兒鏞（四）で同人は昭和十五年末營利の目的で前記兩國ビル內に東京帝國醫學校醫學部と稱する幽靈學校を設けて帝大醫科の著名な醫學博士外二十名の權威および元醫士大臣某氏など多數名士の名前を顧問或は贊助者として羅列、兩國ビルの全景を恰も堂々たる校舍の如く築つて印刷したものを內地はもとより滿洲、朝鮮、北支に配布し六ケ月の速成で醫師に成れると稱して學生を募集去る四月八日百七十八名の入學志願者の中から百卅名を採用その後二回に亘つて再募集を行ひ二百四十名を獲得授業料ほか種々の名目で一人當り約百九十六圓宛計二萬一千餘圓を詐取したもので、合格學生は本所公會堂を二ケ月の契約で借受け此所に收容二時間二圓五十錢程度の報酬で講師六名を雇ひ授業の眞似事をしてゐたものである

どもりは治る

去る一日より明治町集會所にて開會した日本吃音矯正協會主催の吃音矯正實地指導會に矯正希望者が非常に多い爲會員の締切をして目下好成績を以て指導中で早くも一同吃らなく會話し得る様になつてゐる、尚續々申込者が多いので來る六月廿四日より同所にて第二回矯正會を開くことゝなつたから參觀の上申込まれたがよい

第四回昆虫採集會

〃科學する心〃を幼き魂にみつちり植ゑつけようと科學館主催第四回昆虫採集會が八日冠岳山麓で十二歲以上の少年科學者達によつて開かれる、當日は午前七時四十分京城驛前出發、同八時二十一分安養驛下車、終日山野を跋渉して昆虫の採集を行ひ同五時四十五分京城驛着解散する

朝鮮佛教住持
臨時中央宗會

朝鮮佛教總本寺太古寺創立に伴ふ全鮮佛教住持卅一本山臨時宗會は五日午前十時から太古寺大雄殿で眞崎學務局長、桂本府社會教育課長ならびに在城內地佛教代表者等臨席、卅一本山住持出席のもとに開催、宮城遙拜、默禱、皇國臣民の誓詞齊唱ののち、議事に入り眞崎學務局長の訓示、住持候補の選擧などあつて、總本寺太古寺の本年度豫算案、同基本財產管理案などを審議して散會、出席者一同は午後三時から景武台官邸における南總督の招待茶話會に臨んだ

相撲入場券前賣

大日本相撲京城本場所は既報の如く來る十七日から六日間訓練院府民館で蓋を開けるがこの入場券前賣りが六日から三越、本町一丁目米作で發賣される、料金はつぎの通り ▲正面棧敷一桝卅圓▲三方同廿六圓▲一等五圓▲二等三圓

この一錢獻金

京城舞鶴高女では海軍記念日行事として生徒職員が一日一錢を節約七日間の醵出二十二圓六十錢を五日本社に寄託國防獻金とした

無線通信短期講習生募集

遞信局遞信吏員養成所では無線通信業務の膨脹に伴ひ今回短期講習生を募集することになつたが期間は二ケ月、願書締切は六月十五日で廿日同所で採用試驗を行ふ

話題特急

☆……『一萬圓の主やーい』と呑ん氣な幸運兒を搜してゐる話…

☆……第六回報國債券抽籤で一等に當籤した十圓券第七八六二六番が京城中央郵便局窓口から賣り出したものに一枚ある、この番號は江原道鐵原三防開發、同鐵道兩會社が購入した百五十枚の內に含まれてゐるとまでは判明してゐるが五日を經ても一向幸運の主が現はれないので一萬圓を拋いたまゝ『幸運兒やーい』を叫びつゞけてゐる

今日の天氣

曇時々晴

治癌新藥
醫學博士 松下禎二先生創製
かるちのりじん
實驗報告書贈呈
癌細胞を崩潰せしめ內臟の變性なし內外癌床醫師大家三千五百有餘名の實驗に依り其確實性を證明し諸家に著しき方父驗ある方手術後再發豫防に最適
（注射用）（內服劑）
特約店 東京・神田錦治町
東京市中野區 朝日製藥株式會社
大木合名會社

全拾五卷豫約募集
最新化學工業大系
化學工業書の最權威 全改訂版遂に完成す！
田中芳雄 松井元太郎 厚木勝基 龜山直人 共同責任監修
☆各卷A5判六〇〇頁特製 ☆毎月一冊配本 ☆會費一冊六圓〒內地三十錢外地五十錢 ☆全國書店及丸善で取扱 ☆本月十五日で豫約〆切 ☆內容見本申込次第進呈
肥料・電氣・金屬・石炭・陶磁器・硝子・セメント・火藥・コールタール・石油・ガス・油脂・石鹸・顏料・塗料・樹脂・漆・リノリウム・香料・香粧品・ゴム・皮革・インキ・スフ・人絹・セルロイド・パルプ・砂糖・澱粉・醸造・食品・一般・飲料・冷凍・醫藥・工業藥品等の工業關係必備の大系
第二回配本 無機酸工業 松井元太郎 アルカリ工業 松井元太郎 無機工業藥品 竹原二郎
第一回配本 砂糖工業 友田宜孝 澱粉工業 友田宜孝 酸酵工業 武田 醸造
誠文堂新光社

牧野植物學全集
牧野富太郎博士の大集典 植物學全集 日本植物圖說集 たり日本植物圖說 物標準圖說又 でもあり植物史 我國植物學の權威 をもなす頑學 學の論文集
日本植物圖說集 植物分類研究上 植物分類研究下 植物集說上 植物集說下 外に 總索引
全六卷豫約 每月一冊配本 各卷六圓 〒三十錢 內容見本申込次第進呈
申込〆切 六月十五日
東京神田錦町 誠文堂新光社

みのや呉服店
信用一等
京城本町二 電本一〇〇〇

花柳病專門
和田醫院
本町警察署前入 電本三三〇六

美術紙函 パッキングケース
朝鮮紙器
釜山府凡一町

高級調理料 カツソ
おいしく食事をなさるには！
◇固くて煮えのおそいもの、アクの强いもの等に一匙のカツソを使へば軟かく早く煮え、アクが拔けてあつさりとおいしい料理が出來ます
◇御飯を炊く時に用ひれば軟かくフンワリと炊き上り冷えてもボロつきません
◇鰯、さんま等燒魚の場合、丼一杯の水にカツソを一匙といて五分間つけて燒く、惡臭や腥が立たず美味で滋養百パーセント
◇肉類、魚類、海藻類等に用ひて効果あります
各地ヨリ注文殺到
特約代理店急募
白木屋及び有名食料品店に有り
發賣元 東京新光社
東京・芝・田村町五ノ二 電芝一七六五

大
日本犬・軍用犬
一切判る犬の寶典
型錄部券卅錢送る
東京日本橋室町三越前本通 犬の新聞 日本畜犬合資會社

印章紛失廣告
拙者ノ姓名金忠植卜刻シタル印章ヲ本日紛失致候間今後無効ニ付キ左様御了知被下度候也
本籍地 全羅南道康津郡康津邑
府內明倫町一丁目三ノ六
六月五日 金忠植

日本一の アサヒ
燃料半減 火力強大
御家庭必需品
旭工業商會
釜山府大橋通一ノ一〇
漆塗製品 並製品

スフ人絹が純綿の强さになる偉大なる戰時日本の化學の力、こゝに完成さる！
ちから液
弱くてどなたもお困りのスフ、人絹が斷然强くなり防水加工が自然に出來て防蟲、防縮が完全に出來る
ちから液販賣特約店募集
何かよい商品は無いかと探して居られる方へとの家庭でも必要品、これこそ國策に協力する眞の商業報國です（說明書、規定書進呈）
商工省御奬勵、國立工試御證明、全國婦人團體御推賞
名古屋市中區伸ノ町一丁目九
昭和洗劑工業營業所
電話本二四八〇番

中風・高血壓・神經痛は血の濁りが原因
血液を淨化して「循環を良くすれば」治る
腰取粉で有名な今津博士は病氣の醫療十年と共にこの病氣の原因を徹底的に研究した結果、酒、煙草、肺病、梅毒、便秘、飽食、腎臟病、胃腸病、心臟病、肝臟病、冷え込み、過勞、心痛、大ケガ等によつて血液が濁り、血液の循環が悪くなる爲起るので血液の濁りを除去して循環によくすれば治る、決して不治でない事を確め、苦心の末素晴しい血液淨化劑を發見し、本劑を分譲してその服用と、リキシンの併用により今迄不治とされてゐた多數の難病者を治し非常に感謝されてゐる
肩こり、頭痛、耳鳴り、目まひ、動悸、ふらく、卒倒、ヒキツケ、手足のしびれ、痛み、ハレ、ふるひ、便秘、不眠、神經衰弱、息切れ、喘息、狹心症、足重、シビレ、ふらつき等の人は早く信用ある大阪市天王寺區上本町北一四五今津研究所へ行くか、本紙を切り病狀に印をつけ、手紙にて依賴して速かに全治をせられよ 博士の權威ある研究と氣孔、實驗と經驗に基き、本人の病原と症狀に適した血液淨化療法と食養生其他注意事項を詳細親切に教へらる

家庭

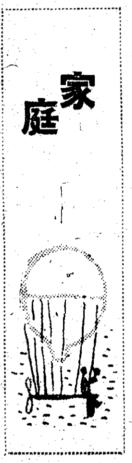

進む女性の力（十）

優勝賭けて健闘 野球にあがる女性の意氣 京城梨花高女

京城貞洞町、緑の森に埋れた梨花高女の校庭にふと足を踏み入れた時は、芍藥や薔薇が美しく咲き亂れ仙境のやうな感じがするのですが、奥の運動場からは突然オーライ、ストライクの歡聲が天地をゆるがさんばかりに聞えて來ます。野球シーズンにふさはしく對抗野球試合が開かれてゐるのです

◇……女子の野球といへばちよつと珍らしいやうに思はれますが、なかなか乙女達は勇敢で巧者なものです。打手が本壘のボックスに立つてバットを振つてゐます投手の投げる球がボールかストライクか、この瞬間乙女達はしーんと靜まりかへつて眞劍な顔付きになります。歡びも悲しみも自分達クラスの優勝賭けての奮鬪です、乙女の純情に燃ゆる敢鬪、勝利は果していづれに歸したのでせうか【寫眞＝梨花高女生の野球試合】

筍に白ソース

筍は一度茹でてから一口切りとし、スープか煮汁でゆつくり煮込み、鹽と胡椒で味を調へておきます（好みによつては醤油で淡味に煮ても結構です）

別にフライパンにバターを溶し同量のメリケン粉を加へて弱火で焦がさぬやうに火を通し、前の筍の煮汁を少しづつ加へてクリーム状にのばし、鹽、胡椒で味を調へます、これを筍にたつぷりかけて頂きます

無電台

公憤や、宿怨の・投稿歡迎 十四字詰五十行以內・編輯局無電台係宛・紙上匿名隨意・原稿には住所氏名記のこと

國語を使用せよ

◇……昨今、國語の常用に就いて八ケ間敷く唱へられてゐるが、夫れを高唱せられる有識者自體が大いに反省する必要があるのではなからうか、殊に國語を解する者の多い都會ほど平常使用する者が反比例してゐるやうにも思はれるのである

◇……例へば田舍へ出張して見ると國民學校の一二年生位の子供すら通學の途上片言混りの國語を盛んに飛ばしてゐる、又中老級の農民で正式な教育も受けない人々が無理なほど難解な國語で話しかけられる時、誠に心床しく感ずるのであるが、面事務所等に入つて見ると殆ど國語が忘れられたかの感がある、偶に使はれる國語も鮮語の中に一二句織り込まれた程度のものが多い、更に郡廳や府邑等の半島職員の多い所を覗いて見ても、また汽車や自動車等に乘つてみても、中流以上の立派な人々殊に中學校の通學生等が殆ど國語を解せぬのかとさへ思ふほど國語を使つてゐない、情なくなる。これは本人の無自覺にも因るが幹部の方々や有識者が今少し自覺めねば駄目だと思ふ

◇……平壤府廳における國語奨勵法の如き時代遲れの如く笑ふ者があるかも知れぬが、然しこそ今の時代に神經の麻痺した有識者に活を入れる最も適切な國語常用法である。形式に走らず要事を平易な方法で普及せられる平壤府廳幹部の方々に眞から敬意を表する共に有識者の熟慮を重ねて希ふものである（忠北・沃川生）

朝鮮の夏菓子（下） 桂皮胡椒で頂く水煎果

白餅水團

材料 白餅一本、五味子液五合、片栗粉三匙、砂糖か蜜、松の實少々

▼先づ白餅を一糎ほどの賽の目に切り片栗粉をまぶして茹でます、これを五味子水でいたゞくのですが、白餅には味がありませんから、ヂャムか蜜か、有り合せのものをつけ合せて片栗粉をまぶせますとなほ美味しいものが出來ます

白餅のない場合には白玉粉をこねて大豆ほどの大きさに丸めてから同樣の方法でこしらへても結構です

米水

材料 炒り糯米粉五匙、水（氷の入つた）五合、砂糖か蜜、松の實少々

▼糯米を洗つて蒸してこれをよく乾してから淡黄色になるまで炒ります、これを臼に入れて挽き、粉にして水氣の入らないやうに保存しておきます、そしてお水の欲しいときに甘味をつけた水または五味子汁に入れていたゞきますが便利で重寶なのです、糯米を蒸すときに酒を少々ふりかけむらして乾かしますとなほ香ばしいのです

水煎果

材料 乾柿十個、生姜一個、桂皮胡椒一匙、砂糖、松の實少々、水七合

▼水の中に桂皮胡椒と桂皮と切り生姜とを入れてぐらぐらと一沸しして冷まします、乾柿をその中に入れて一兩日立つと甘い柿の汁になりますから、器に取つて砂糖と松の實を入れていたゞきます（李王職雅樂部 伊原圭女史談）

神經衰弱は どうして罹るか 體質の場合と氣持から

城大醫學部神經科助教授 服部六郎

『自分は神經衰弱ではないか』と云つた不安は都會生活者の大半を襲ふものですが、それでは神經衰弱はどう云ふ場合に起るかと云ひますと、先づ第一に體質的に來る場合があります。神經には感覺神經や運動神經の樣な動物神經とそれらの神經に對して植物神經と云れるものがあつて、この植物神經の過敏な人が

神經衰弱 になり易く、また自律神經の過敏な人でもやみに汗をかき、のぼせたり、手足が冷へ、動悸がひどい等の症狀を持つた人も神經衰弱に罹り易いのです。體質以外の原因としては氣分の統一が出來ない時に起る、心配事があつて常識の仕事に集中出來ず、仕事をやりながらたえず外の事を考へてゐると云ふ狀態が續きますと、神經が疲勞し過ぎて神經衰弱になります、又よく仕事をやり過ぎ疲れて神經衰弱になつたと云ふ訴へを聞きますが

愉快に仕 事をやつてゐるならどんなに疲れても決して神經衰弱になるものではなく、仕事に不滿を以つていやいややつてゐるとか先に云つた樣に何か外の考へにたえず支配されてゐる結果である場合が多いのです。ではこの神經衰弱はどうしたら治療出來るかといひますと、決して藥によるのではなく、物に集中する習慣を作つて行けばよいので、そのためには禪や行をやると

精神統一 が出來、自然疲れもいやされ神經衰弱がなほりますが、禪や行と同樣に唱歌、運動、ハイキング、釣り等も治療になり、また神經衰弱の豫防ともなります。またよく酒を飲んで神經衰弱がなほつたといふ人がありますが、それは醉ふことによつて感激を一時忘れるからであります。酒の麻痺で本當に神經衰弱がなほるといふことはないと思はれます、要は物事に注意を集中するといふ習慣を養ふことで、たとへば

氣分が散 漫で仕事が出來ないからといつて放り出して仕舞はず、それにかじりついて居れば自然氣持の集中も出來るので、神經衰弱は決して難病ではないのですから、今頭のよい氣候を利用して郊外へ出て運動する等、絶えず淸新な氣持を保つて、この不愉快な病氣にかからぬ樣注意致しませう（談）

婦人常識 上手な仕立て 大事な附標

標附けが不正確では、どんなに縫ひ目が綺麗でも仕立て榮えがしません、ところで最近の着地はスフ入り人絹入りの物が多く、へら附では着地を痛める危險があるのでチョーク印が使はれるやうになりました、この場合重要なことは何時もチョークを刃物のやうに削つて細い線をかくことです、分厚なまゝではどこが正確なのかわからず、完全なぬひ上り線は望めません

夏の身仕舞ひ ◇……ベレー帽……かぶり方……◇

ベレー帽はかぶり方一つで可愛らしくも、スマートにもなるもので、むづかしいものゝ一つです 一番似合ふ位置を探すには、鏡に向つて、思ひきり眉毛まで前を深くかぶり鏡をみながら少しづゝ後の方へ髮の邊まであげてみます、そこで氣に入つた位置にもどし、わき、後等適當に形を調へます

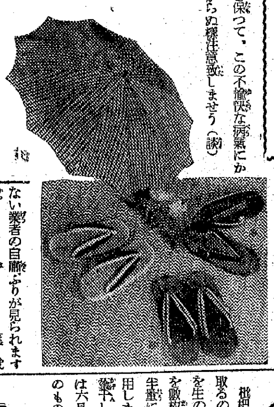

今夏のパラソル 實質的に晴雨兼用への傾向

色とりどりのパラソルが初夏の街に艶をきそふ頃ですが一頃流行を極めたレバーレース等の高級品はすつかり影をひそめ、今年は生地も色合も一體に地味な物が目立ちます、御値段は人絹物で五圓八十錢から、サテンクレープ十八、九圓御色地で二十圓前後といつた所で全體に品薄ですがこれは纖維の使用が制限されてゐるため自然晴雨兼用が必要なパラソルの製造が減少し、實用を兼ねた晴雨兼用傘が多くなつて來たゝめです、さてこれ等の兼用傘は洞織で五圓八十錢から十圓前後、本絹物は二十圓前後となつてゐて最高價格二十五圓に至らない業者の自粛ぶりが見られます柄も花模樣の派手なものは少く紋柄、縞物が多く目立ち、握りは色の透いた尿素樹脂や[illegible]ライトを使用してあります

夏のはき物

次は履物では皮革物は少く、絹製にエナメル塗料を施した革代用のフエルト草履等、加工技術に進歩の跡を見せ本皮と變らぬ外觀、耐久力を誇つてゐます。御値段は十圓止り外に人造皮革レザー物五圓前後、本皮物十五圓等です（京城三越パラソル賣場調べ）

お太鼓 變り結び

帶の結び方といへばこの頃は殆どお太鼓に一定されてしまつたやうですが、それではあまり大人つぼ[illegible]結べます

先づ背通りより手を三寸ほど長くして二巻きして締めます、そして背負ひ上げをするときに、お太鼓のまん中に一つ襞をつくり、あとは手とお太鼓の折りこみとが左右にぐつと出るやうにして形よくしめあげ、帶留でとめます。すつきりして、夏の輕やかな浴衣すがたなどには殊に好もしいものです（カーソン美容院 柳村マサジ）

家庭メモ 枇杷葉の藥効

枇杷の葉は腎臟病などの水腫を取るのに效果あるものです。これを生のまゝ又は陰干しとしたものを數枚、一合五勺の水に入れ八分まで煎じつめて一日分として服用します

陰干しとして貯藏しておきますには六月下旬の實の出盛つてゐる頃のものをとりませう

旅行相談 內地へ受驗

【問】來年度に內地の高校を志望する一半島人ですが、內地渡航手續は如何ですか（一浪生）

【答】渡航證明は出所地所轄警察へお願ひすれば受驗等の目的なら心配ないと思ひます。大いに青雲の志を立てて下さい

▽三中井

◇獨伊英米漫畫合戰展……京城三中井六階で獨伊英米漫畫合戰展は八日まで開催するが、そのうちのものとして當局の忌諱に觸れ即時撤回を命ぜられたので『勝利の歴史』スチールを展觀し漫畫スチール展として人氣を呼んでゐる

ラジオ

六日（金） 第一放送 朝の部

午前六・〇〇（東）ラジオ體操
六・一〇 ニュース
六・二〇（東）音樂（レコード）
六・四〇（京）朝のことば 公と私 中村直勝
七・〇〇（東）時報（城）宮城遙拜・天氣見込
七・〇一（東）仕事と共に 琴・小さな鳩、心のふるさと、愉快な鍛冶屋、君に告げよ、セレナード、圓舞曲『ドナウ河の漣』
七・二五（東）聖德太子の三經義疏 維摩經（三） 加藤咄堂
八・二〇（城）氣象通報
一〇・〇〇（大）幼兒の時間 コトリノウタ 石田順子・外 ミチル管絃樂團
一〇・二〇（東）家庭婦人の時間『梅雨期の家庭科學』（二）食物の衞生 醫學博士 眼 寶
一〇・四〇（東）音樂（レコード）（一）ツィーテル獨奏（イ）アルプスの勇士（ロ）ザルツブルクの鐘（ハ）雪の中の薔薇（二）野を越え谷を越えて（二）オルガン獨奏（イ）トゼルリのセレナード（ロ）アラビヤの金
一一・〇〇（東）國民學校放送『低學年の時間』私タチノニツキ 東京市佃島國民學校兒童（指導）積田慶子

晝の部

正午（東）時報（城）默禱・今日のお知らせ・天氣見込
午後〇・〇五（東）職場への放送 合唱『森の小歌』より（イ）初夏の風よ（ロ）林檎の畑（ハ）白樺春の（ニ）ワルツ むらさき會（ピアノ伴奏）小田雪江（指揮）淸水脩
〇・三〇 ニュース
一・〇〇（東）家庭の時間 チエロ獨奏（イ）ロマンス作品四第二 ラフマニノフ作曲（ロ）ラルゴ ショパン作曲（ハ）小川 シュベルト作曲（ニ）エレジー作品二四 フォーレ作曲（ホ）スペイン舞姫 グレナドス作曲 柳信二（ピアノ伴奏）柳光
一・二〇（城）季節のお料理と衞生メモ 李 克 魯
二・〇〇（東）國民學校放送『高學年の時間』お話『イタリヤ土産』外務省囑託 [illegible]
二・三〇（城）氣象通報
二・三五（京城第二）家庭の時間（釜山・淸津・裡里中繼・朝鮮語）
二・五五（東）職場への放送 醫學博士 金 在 興
三・一〇（東）商工業の時間
三・三〇 ニュース・氣象通報、職業紹介（釜山・淸津）
四・〇〇（城）國民學校放送『教師の時間』『初等家事第四學年教師用』の編纂趣意 總督府編修官 木下 好治

夜の部

六・〇〇（城）對話（釜山・咸興・細里入中）此の頃の出來事 村上政雄・外
六・〇〇 童話（平壤）永明寺の拔馬 大關 熏
六・二〇（東）シンデン [illegible]
朗讀 橘 村アナウンサー
六・〇〇 おたより（大邱）（一）農山漁村の子供から（二）都會の子供から
六・二五 ラヂオメモ
六・二〇（城）箏曲 ほとゝぎす（箏本手）松浦恭子（同替手）落波竹子、夕顔（箏）（三絃）落波竹子
六・五〇（東）農家の時間
六・五五 公知事項
七・〇〇（東）時報・ニュース
七・二〇（東）政府の時間 ラジオ國民讀本『國民皆泳は銃後の眞心』
七・三〇（東）われらのうた 農民歌『國の華』『燕』二題（合唱）日本放送合唱團（伴奏）東京放送管絃樂團
七・四〇（南京より）『中國民謠』東京民族行進曲、建國歌、萬里關山、和平陽光普照、保衞東亞歌、和平歌、首都和運歌 詠唱 露政部音樂隊
八・〇〇（大）浪花節 放鄉土 吉田小奈良
八・四〇（東）落語 連夜二題（第一夜）田能久 三遊亭圓生
九・〇〇（東）講演 皇國民の錬成 永田秀次郎
九・二〇 ニュース（城）經濟通報・天氣見込・暦・番組豫告
一〇・〇〇（東）時報・（城）今日のニュース

第二放送

午前六・〇〇（ラジオ體操）第一放送に依る
七・〇〇 宮城遙拜（同）
九・三〇 氣象通報
正午（東）時報・默禱・今日のお知らせ・天氣見込
午後〇・〇五 獨唱（レコード）
〇・一五 速成國語講座 金 鳳 姫
〇・三〇 ニュース
一・三〇 氣象通報
二・二五 家庭の時間『お産の準備』 金 在 興
三・三〇 ニュース・職業紹介
六・〇〇（城）對話『此の頃の出來事』 村上政雄・外
六・〇〇 童話（平壤） 大關 熏
六・二〇 童話 村の大將 植村アナウンサー
六・四〇 コドモの新聞
六・四五 常識講話『會社』 李 克 魯
七・〇〇（東）時報・ニュース・天氣見込
七・二〇 家庭歌謡指導 李 升 學
七・四〇 通俗文化講座 電話の話（對談） 牧山 有光・外
八・〇〇 音律『吹打』外
八・二〇 獨唱 金 天 愛・外
八・四〇 奇談 趙 蒼 石
八・五〇 唱劇調 擬聲（一） 李 東 白・外
九・二〇 ニュース・氣象通報・ラジオメモ・暦
九・四〇 初步國語講座 咸 秉 業
一〇・〇〇（東）時報・今日のニュース

明日のきゝもの 七日（土）

午前一〇・〇〇（城）幼兒の時間 オハナシ 大和田りよう
午後〇・五〇（東）六大學野球リーグ戰實況（明治・神宮外苑野球場より中繼）
六・〇〇（大）劇『雨の日』 オハナシクラブ
六・三〇（城）講演 醫學博士 吉村 藏
七・四〇（東）吹奏樂 海軍軍樂隊（指揮）隊長 內藤淸五
八・〇〇（城）愛國班常會の時間 通貨インフレの話 橫瀬 守雄
八・一〇（城）詩吟 江田 天鳳
八・二〇（城）新日本音樂 若狹 花山・外
九・一〇（東）落語『笑ひ藥』 柳家權太樓

商業登記公告

○合資會社[illegible]商店變更 無限責任社員[illegible]死亡シ左記ノ者持分全部ヲ承繼シ入社ス 金九萬圓 無限責任社員 本町貳丁目五八番地 [illegible] 昭和拾六年五月貳拾壹日登記 大田地方法院

慢性胃腸疾患

VB₂複合體の大量供給

新鮮牛肝臟及米糠より抽出蛋白質を完全に游離せる爲衰弱せる胃腸にも何ら負擔を與へず消化吸收頗る良効

ビタミンB_1及B_6を豐富に含有するビタミンB_2複合體の投與が齎す效果は、豐富に含有する濃厚B_2群の胃腸調整作用に因り、胃腸障害を除去し、機能の正常恢復化を促進して、胃腸器官の活潑なる活動を齎らすものにして、特に慢性疾患に對して其の效果を認めらる。

特に多量に含有するフラビン及濃厚ビタミンB_6の酸化解毒作用に因り、結核菌毒に作用して結核の症狀を好轉せしむ。更にビタミンB_1、ニコチン酸、F因子等の供給に依り、豐富なる榮養を補給し、胃腸障碍を除去して體力を増強し自然治癒能力を増進す。

胃酸過多症・慢性大腸炎
慢性胃炎・持續性下痢
虚弱體質・結核等に

理研 ビタス錠

一〇〇錠 二・五〇
三〇〇錠 七・〇〇
九〇〇錠 二〇・〇〇

財團法人 理化學研究所製品

總代理店 東京・大阪 株式會社 玉置商店

特約店 京城 新井藥房 淸津 淸津新井藥房

商業及法人登記公告

○有限會社設立 商號 南鮮合同商事有限會社 本店 [illegible] 支店 [illegible]

[illegible]

夕刊
京城日報

照明には　新マツダ

敵最高幹部、總崩れ
今次事變以來初の驚異的數字
赫々、中原作戰大戰果

【晉南前線にて四日同盟】今次中原會戰は戰史に稀なる赫々たる大戰果を收め、四ヶ年にわたつて山西南部の大臣、大行、中條山脈地區に蟠居し新秩序建設を妨害しつゞけて來た蔣直系二十ヶ集團軍、八ヶ軍、二十三ヶ師はこゝに全く潰滅し、就中、曾萬鍾麾下第五集團軍、第三軍七師、十二師、卅四師、第八十軍九十七師、百六十五師、新編廿七師、華北民軍第十七軍八十四師、第二十七軍四十五師、四十六師、豫備八師、劉茂恩麾下第十四集團軍、第十四第六縱隊の計四ヶ軍十三師は殆ど全員戰死傷、或は歸順捕虜となつて完全に潰滅し、殘餘の四ヶ軍十ヶ師も最高幹部以下殆ど三分の二の將兵を失つて抗戰能力を完全に喪失再起全く不能に陷るに至つた、すなはち作戰開始の五月七日から六月四日までに捕虜、歸順、戰死傷せる敵團長（大佐）以上の主要幹部、高級幕僚、軍長以上戰死六、師長捕虜歸順五、戰死六、戰傷二、團長捕虜歸順十一、戰死二、高級幕僚捕虜歸順四十九、戰死三、計八十五名といふ今次事變はじまつて以來の驚異的な數に達してゐる、そのうち主なるものは左の如し

一、第九集團軍　軍長曾萬鍾（自殺）一、第三軍　軍長唐淮源（戰死）參謀長（捕虜）一、第十七軍　軍長高桂滋（戰死）

一、第三軍十二師長寸性奇（戰死）卅四師長公秉藩（捕虜）一、第十七軍新編二師長代理張年閏（捕虜）一、第八十軍　副軍長（戰死）、參謀長（大佐）何某（捕虜）一、第八十軍新編廿七師長王竣、同副師長劉某、華北民軍司令官衛明禮（いづれも戰死）一、第廿七軍　四十五師長李用章（負傷）一、豫備八師參謀長劉奮斗（自殺）一、第十四軍　九十三軍　軍長陳鐵、暫編卅七師長（いづれも戰死）一、第四十四師長、同副師長（いづれも捕虜）一、第十五軍　六十五師副師長張奇、六十四師長（いづれも歸順）

敵を隨所に殲滅
山東省東部肅清着々進む

【濟南四日同盟】山東省東部地區における肅清戰果左の如し

一、膠濟東方地區肅清中の長谷川部隊に呼應する田添、櫻井部隊は卅日柏京（膠縣東方約四十五キロ）にあつた中央系襲立川麾下徐明山部約三百を攻擊、潰走せしめた、敵屍七十五、鹵獲品迫擊砲三、その他多數

一、田添部隊長の指揮する主力部隊は同日柏京東方八キロ圍里子にありし中央系約百を捕捉、これに殲滅的打擊を與へた、敵屍卅、捕虜七

一、丸岡桑木部隊は二日早曉昨山北方小皆にあつた厲文禮麾下第四團王有恆軍約百を攻擊交戰一時間にてこれを西方に潰走せしめた、敵屍廿一

一、大塚部隊は三日早朝七才庄に侵入せる劉海亭匪約百を攻擊、これを東南方に潰走せしめた、敵屍廿

西公使歸京

【東京電話】昨秋建川大使の輔佐役として日ソ國交調整に努力した駐ソ全權公使西春彥氏は夫人令孃および今井外務書記生を帶同、五日午前七時廿分上野驛着列車で歸京、次官と部に大橋次官を訪問、歸朝報告をなした

最後的調整に各省協議會
主要產業團體令

【東京電話】國家總動員法第十八條に基づく主要產業團體令は商工省で立案中のところ、このほど成案を得、企畫院に廻附したので、兩三日中に企畫院で右の商工省案を中心にして陸、海、大藏、商工、遞信、鐵道などの關係各省協議會を開き最後的調整をなすこととなつた、同令は現下の高度國防國家體制確立途上における經濟再編成の中核的法令で、しかもすでに設立された鐵鋼統制會および近く設立さるべき石炭、化學、機械および金屬の各產業部門における民間統制團體の法的根據となるもので、商工省では右立案にあたつては各方面の意見も參酌し

一、化學工業、機械工業などの間口の廣い業態については綜合的統制會のもとにそれ〴〵フユーラーをもつ部門別の小型統制會を設置する

一、石炭に對しても大手筋は直接石炭統制會に入れると共に、さらにその他の多數の中小業者を一つに纏める方針で地區別に小型の統制會を設置せしめる

一、統制會を設置すべき產業は勅令でこれを指定せず主務大臣の告示に委ねる

一、主要產業團體令は一本建とする

等の準備をとり立案以來約二ヶ月を經て漸く成案を得るに至つたものである、從つて企畫院における關係各省の協議會も一兩日程度で終了し、今月末頃には總動員審議會にかける運びで右の總動員法制で法案整理を終り公布を見るのは來月早々となろう

政府統帥府連絡懇談會

【東京電話】政府統帥府定例連絡懇談會は午前十一時より首相官邸に開會、政府側より近衞首相、松岡外相、平沼内相、東條陸相ならびに富田内閣書記官長、武藤陸軍省軍務局長、統帥府側より杉山參謀總長、近藤軍令部次長出席して當面の重要問題につき協議した

米百機、重慶へ
兩國間に空軍協定成立か

上海特電【四日發】重慶よりの確報によれば重慶滯在中のアメリカ極東空軍司令官クラゲット少將は重慶軍事當局との間に極東防衞を目的とする空軍軍事協定が成立したといはれる、右詳細については不明なるも、太平洋における萬一の事態に備へアメリカ空軍約十百名の派遣方が決定されたとも、すでに幹部將校十の一部は右協定に基き重慶に到着したといはれ、後續部隊もシンガポールよりラングーンを經由重慶に向ふ筈である、飛行場も桂林、株州、梁山、咸陽を結ぶ一線に空軍基地を重慶協力の下に設營し、百機の重爆擊機、戰鬪機がアメリカより供給され飛行機も同經路を通じて輸送されてゐると傳へられてゐる

開戰當時の盟邦
英佛干戈交ふか
シリヤに愈よ戰機熟す

【ロンドン四日同盟】ヒトラー總統、ムツソリーニ首相のブレンネル會談を契機にして歐洲戰爭は新段階に入り、近東地區の戰鬪はいよ〳〵シリヤ方面において開始される形勢となつた、英國新聞界は四日の紙上において、ヴイシーにおけるフランス政府閣議の經緯を大々的に報道し、ウエイガン北阿軍總司令官がシリヤの防備にあたる旨を傳へてゐるが、同時に近東總司令官ウエヴエル將軍の片腕と云はれるコーンウオール將軍が、四月十四日附で某方面の最高指揮官に任命された旨を報道、戰機がすでに熟したことを思はせる、ドゴール派もハイフアに司令部を設置したと傳へられるが、恐らくシリヤにおいて英佛兩國軍が衝突し開戰當時の盟邦が交戰狀態に立入るのは必至の狀勢となつた、すでにヒトラー總統とダルラン副首相の取極めについても信憑筋の情報ではフランス政府がヴイルフランシユ（ニース附近）ベイルート、アルジエリヤ、カサブランカ、ダカールを獨潛水艦の使用に提供したと傳へられ、獨海軍において佛海軍もドイツに協力するのではないかと見られる、クレタ島の敗戰に對する各方面の不滿も亦表面化し來週の英國下院においてはチヤーチル首相の戰況報告に關聯し相當突込んだ質問が出ると豫想される

ペタン佛主席米大使と會談

【ヴイシー四日同盟】ペタン主席は四日リーヒ駐佛アメリカ大使を官邸に招致し長時間に亘つて國際情勢につき會談を行つた、右會談にはダルラン副首相も出席してゐた

永井局長法制局長官を訪問

【東京電話】永井東亞局長は五日午前十時首相官邸に村瀨法制局長官を訪問、興亞院國策委員會の問題に關し打合を行つた

スペイン政府
滿洲國と公使館設置
イラク關係も再開す

マドリード特電【四日發】スペイン政府は四日滿洲國首都新京に公使館を設置することに決した旨發表した、次で外務省は右の方針を敷衍して世界新秩序の國利を代表する諸國との最大限の關係に贊せんとの希望に基いてスペイン政府は今回新たに滿洲國との外交關係開始を決定した、同時にアラビヤ諸國に對するスペインの傳統的友誼のためイラクとの關係を再開することに決した旨言明した

捕虜一萬二千
獨、クレタ戰果

【ベルリン四日同盟】ドイツ軍司令部四日發表＝一、四日迄に判明したクレタ島の戰果は左の如くである、捕虜イギリス兵八千、ギリシヤ兵四千　戰利品、戰車五、武器、彈藥多數　一、ドイツ空軍は三日南部イングランドおよびミドルセツクス州の工場地帶およびハルの港灣施設を爆擊、一編隊は三日夜ヨークシヤ東北部において四千噸の商船一隻を擊沈すると共にスコツトランド北部沖上で二隻のイギリス驅逐艦に命中彈を與へた　一、ドイツ急降下爆擊隊は北阿トブルクの英軍陣地を爆擊し輸送船にも莫大な損害を與へた

シリヤ・エジプト國交斷絕

【カイロ四日同盟】エジプト政府は四日シリヤを獨占領地と看做しエジプト、シリヤ間の通商その他一切の關係を斷絕する旨發表した

ソ聯英人記者追放

【モスコー五日同盟】ソ聯內務人民委員は五日イギリス人記者ジヨン・スコツト氏がイギリスのニユ

米空軍少尉百六十名
ハワイ、比島へ

【ワシントン四日同盟】アメリカ陸軍省は最近空軍少尉百六十名に對しハワイ諸島、比島への赴任命令を發した、右は今後三週間以內に新任地へ向け出發する豫定であるが、右の命令に鑑み以上の太平洋各基地にある空軍勢力は數百機に達するものと觀られてゐる、軍事專門家は今回の措置はハワイならびに比島の空軍の增强によつて艦隊との協力を强化せんとする戰略的目的に出たことは明白であるとしてゐる

平和的に解決可能
野村大使　日米問題喝破
紐育日本商業會議所歡迎會

【寫眞は野村大使】

【ニユーヨーク四日同盟】ニユーヨーク日本商業會議所は野村大使をニユーヨークに迎へ、四日の夜ワルドルフ・アストリヤホテルにおいて盛大な歡迎晚餐會を開催、米國側からはプラツト提督、オライアン將軍、ジヨン・ゼラース氏、日本側からは野村大使以下陸海軍武官、井上在ニユーヨーク商業會議所會頭、森島總領事、西山財務官その他日米名士八百餘名參會した、野村大使は席上、日米關係につき所懷を述べ、現在の兩國關係は困難にして深刻であるが、平和的解決の途がないとはいへないと結論し、各方面の注目を惹いた、要旨左の通り

現在の日米關係に困難な問題がないとは、誰もいふことは出來ない、しかし太平洋はあくまで平和を保ち、各所に燃え旺る戰火を太平洋に波及させてはならぬといふのが、自分の堅い信念である、日米兩國は日米の武力衝突によつて得るところは一もなく、しかも總てのものを失ふことはきはめて明かなところである、日米の間にはたゞ平和の途のみが通じてゐるのである、そして兩國が國交を開いて以來八十六年の間、我々はこの途を步みつゞけて來た、ペルリの黑船時代から築き上げられた平和と協力と相互尊重の傳統は今日の如き時期に貴重な財產である、過去においても時々兩國の間に困難と意見の相違があつたが、これは全く原則に對する小さな例外に過ぎなかつた、そのうちには相當重大な事件もあつたが、日米双方の政治家は國民の支持によつて、常に危機を解消する途を見出したのであつた、今日の日米問題は過去における幾多の問題より、或は深刻かも知れないが、自分は平和的な解決をはかる可能性がないと考へる理由は一つもないと堅く信ずるものである【寫眞は野村大使】

輸出入の均衡
米國の通商政策改訂を示唆
オライアン將軍挨拶

【ニユーヨーク四日同盟】ブラツト會に來賓として出席した元ニユーヨーク警察總監オライアン中將は米國の通商政策の改訂を要求するが如き口振りをもつて、日米兩國の問題解決を希望し、左の如き挨拶をなした

米國の如き大きな國の國民に對し野村大使を通じて二、三ヶ月の間に日本國民を理解することを期待することは出來ない、日本が過剩人口や資源や海外市場の問題で惱み、日本國民の經濟生活が、これらの不幸な限界のもとに苦しんでゐる事實を正しく摑んでゐる米國人は殆どない、これらの自然的經濟條件に加へて、經濟ブロツク間の無障壁貿易や高率關稅などの人爲的通商障壁が設けられるに及んで、日本の輸出貿易に對する經濟制限を事實上强化するやうになつたのである、ハル國務長官は昭和八年から通商政策が、國際友好關係に及ぼす結果について、論議と國民の注意を喚起して來たのであつた、元來如何なる國家でも他の一國に對してのみ依存しうべき經濟體制はなく、多額の輸出入貿易を行ふことは日米兩國政府が公正なる解決をはからんことを希望する

總力戰の完遂へ
金融部門の責重大
水田財務局長訓示（要旨）
道理財課長會議

長局田水

本年度各道理財課長會議は五日午前八時半から總督府第一會議室に開催、水田財務局長、計理課長、吉村管理課長以下財務局關係官ならびに各道理財課長等四十餘名出席、まづ水田財務局長の訓示あつて財務局の指示あり引續き協議事項として

一、業務監督の適正强化と認めらるゝ金融組合の强化に關する件につき協議を遂げたが、會議は六日も續行、午前中は理財課關係事項を協議、午後は管理課關係の諸問題、協議事項につき協議の筈である、なほ第二日の管理課關係協議事項左の如し

協議事項（一）國、府、邑面［illegible］（二）［illegible］消化に關する件

現況および今後とるべき强化指導の具體的方策如何

財務局長訓示

本日茲に道理財課長會議の開催せらるるに當りまして各位の壯容に接し所懷を述ぶる機會を得ましたことは私の最も欣快に存ずる所であります、支那事變發生以來、既に第五年目に相當するのでありまするが、この間御稜威の下、皇軍將兵の勇戰奮鬪と銃後國民の團結とにより赫々たる戰果を收めまして帝國は遂に國民政府を承認し、更に日獨伊三國間の樞軸關係を確立致し相携へて世界新秩序の建設に邁進することとなつたのであります

國際 情勢の推移洵に逆睹し難く、今年こそは眞に世界の運命が決定せらるる重大轉機に臨んで居ると存ぜらるるのであります、斯る時期に際會し帝國は東亞の盟主と致しまして大東亞共榮圏の建設と萬古の聖業完遂に努力しつつあるのであります

狂瀾 怒濤と化するやも圖り難い國際の情勢を考慮するとき、帝國と致しましては國民の總力を擧げ國防國家體制を確立し、萬全なる備へありの構を堅持すると共に、國民生活の安定を確保しなければならないものと存じます、高度國防國家の完成か統制ある產業經濟の振興に俟つべきは喋說を要しない處でありますが、帝國の戰時體制も產業、經濟、金融各部門に亘り日を逐うて整備强化せられて來たのであります、今や國家目的達成のため、夫々の職域に於て全力を擧げて奉仕することが國民の最高なる義務として要請せられるのであります、茲に於て我々金融部門に關係を有する者に負荷せられて居ります責務も極めて重要なるものがあります

國家 總力戰完遂の爲絕對的要件を爲すものでありますが、例へば資源の開發、生產力の擴充と竝び、銃後國民生活安定の確保と云ひ、孰れも

趣旨 を理解し、進んで國策に協力するの熱意を保持するに非ずんばその效果を擧揚することが困難であると存ずるのであります、各位は地方における金融行政の一翼を擔當する者として能くこの間の機微を洞察し、叙上各般の施策につき民衆を指導誘掖し、これが趣旨の周知徹底を圖ることに關しては機に觸れ折に觸り全幅の努力を拂はれんことを切望致す次第であります、貯蓄獎勵運動に關しては運動開始以來年々貯蓄增加目標額を突破する良好なる實績を收め、時に昭和十五年度に於ては目標額を上廻る成果を收め得たのであります

而して今の集中國債の消化貯蓄の奬勵に關する國民運動の推進は銀行等資金運用令、外國爲替管理法、臨時資金調整法、會社經理統制令、其他一聯の統制法令の運用に至る迄諸般の戰時金融政策は逐次其の實績の昂揚を期待せられて居るのであります、然るに凡そ此等諸般の政策の遂行に際しては我々其の局に當る者と致しまして之が運營の責務を制することを要するは勿論でありますが、同時に一般國民の

申す 迄もなく現下時局の推移に鑑み多額の公債發行消化と生產力の擴充を促進する上におきまして、貯蓄の增加は極めて肝要なるものがあります、國民生活の安定を圖る上におきましても、貯蓄獎勵の徹底により貯蓄額の增加を圖ることは益々その重要性を加へて來るのであります、御承知の通り中央政府においては昨年度百廿億圓の貯蓄增加目標額を樹立せられたのでありますが本年度は百卅五億圓の貯蓄增加目標額が樹立せられたのであります、朝鮮においても本府豫算の增大を始め產業、經濟その他各般の施設の擴張に伴ふ撒布資金の膨脹せる情勢等より勘案致しまして本年度の目標額を六億圓と決定し、更に各道に對し右目標額を基礎として割當を行つた次第であります、從つて各道の割當目標額も相當の引上げを見るわけであります

各道 に於ては從來採り來りました諸方策を今後更に一段と强化し其の措置の萬全を期することが必要であると思料せられます、各位においては此の點に留意し地方の實情に即したる適切なる方途を講じ從來以上の成果を擧げ得るやう切望するのであります

本年 三月末現在にかける業態は組合員數三百二十六萬人、積立金三千三百萬圓、預り金四億二千萬圓、貸出金三億六千萬圓に達し昭和十五年度の剩餘金五百七十五萬圓に達する等著しき躍進ぶりであります、特に貯蓄獎勵運動におきましては全鮮の貯蓄增加目標額に對し二割一分に當る一億二千三百萬圓といふ巨額の貯蓄增加を見ましたことは本運動において金融組合の活動が如何に須要なる地位を占むるものであるかを如實に證明するものであると存じます、本府當局と致しましても眞に心强く感じてゐる次第であります、而して斯る勢字によつても一斑を窺ひ得るが如く實に時局下金融組合の負荷する使命は益々重大でありまして、金融組合今後の活動實績が擧るか否とは半島治政の上においてその及ぼす影響は蓋し尠からざるものがあるのであります

從ひ まして金融組合の監督指導の任に當る者としては常に克く四邊の情勢を熟知致しまして金融組合の有する機能を遺憾なく活用し、その效果を最大限に發揮せしむることが最も重要であると存じます、之れがためには須らく現實の金融組合を活用し得る處にあり、機に適し宜しきを制し朝鮮金融組合制度の將來を適切に考へ以てこれを改むる

趨勢 を觀まするに長期性の預金增加よりも短期性の預金增加の傾向が漸次顯著となつて居りますことは貯蓄獎勵運動本來の使命に鑑み些か考慮を要すべきものと存ずるのでありますが、之が防止是正の方策としては克く民衆に對し時局下貯蓄の有する眞意義を認識せしむることに努め各金融機關とも充分連絡の上成る可く貯蓄の長期固定的なる預入れを勸奬することに付一段と意を用ひられんことを希望致します、金融組合業務の監督指導に關しましては本府においても常に細心の留意を致しつつある處であります

將來 への發展を危惧せられる現狀にあるが如きはその一つであります、又從つて業務經營の基礎强化に努め非ざれば收支均衡を保持し得ないやうに至らざる現狀にありましてもある向もなきにしも非ずと存じます、依然として年一割を維持し尠からぬ利の引下げに付ては之を困難とし出金利の如き努めて之を低下せしむるを要し、既に主要資金源たる預り金の利率に付て相當の低下を見たるにも拘らず猶かつ貸出金利の低下に付ては未だしの感があるのであります、之等は何れも成る可く速かに改善を施し金融組合をして經濟社會の進展に遲れざらしむるやう愼重考慮を拂ふ必要があるやに存じます、今回各位の出席の機會に於て業務經營の基礎强化と認めらるゝ金融組合の强化方策に付協議せしめ

金融 組合職員の待遇改善に關しましては昨年來本會議の席上において私より本府當局の見解を申述べ各位の御留意を促して參つたのでありますが、爾來慎重に考慮研究を重ねました結果、先般各道に通牒致しましたが如き待遇改善を實施することと相成つたのであります、今回の改善によりまして今後金融組合職員の素質の向上を圖り、且つ事務能率の增進を圖る上において相當の效果を擧げ得るものと確信致します、然し乍ら改善の實施を見るに付ては單に組合の收支のみでは出來かねる點もありまして、從つて今後是等組合の豫算經理に關しては各道においても適當の措置を講ずると共に組合理事者をして能く業務內容の整理刷新に努めしめ事業經理上遺憾なからしむるやう十分なる配慮せられむことを希望致します

以上は所懷の一端に過ぎませんが兩條各般の事項に關しましては別途指示することと致してをります、各位は本府の意のある所を諒承せられ道理財課事務の圓滑なる遂行に一層盡力せられたいのであります

時の錄音

今回の中原作戰の戰果、その偉大なること世界戰史に比をみざるところ、皇師厲たり矣。

×

蔣軍四十萬に對し、我が戰死五百五十四、武威赫々、國軍の威容は世界に冠絕す。

×

赫々たる戰果の裏にひそむ將兵の勞苦は言語に絕するものあり。銃後の想ひはこゝに。

×

扶餘へ報道報國研究所員總動員、御聖業へのお勵みも行く。

×

御道義への全半島の眞心こもる獻上。一人殘らず行け。

×

カイゼル逝く、ドイツの現狀を想ふとき感無量。

＝人＝

◇杉藤平氏（新任黃海道內務部長）九日京城驛發「のぞみ」で出發

◇岩城勇太郎氏（新任總督府農林局囑託課長）九日午後七時十八分京城驛着列車で着任

◇竹田重太郎氏（京城鐵工所社長）永登浦工場新設挨拶のため五日來社

◇山本實二氏（同常務取締役）同

◇朱琛氏（華北政務委員會委員）四日東京より空路入城、朝鮮ホテル、五日着歸燕

◇重富義男氏（興亞院事務官）同上

◇弘中良一氏（弘中商工社長）七日一週間の豫定にて東上

◇久保田豐氏（朝鮮鴨綠江水電常務）五日夜鴨綠江水豐へ八日歸城

第一銀行　京城府南大門通二丁目

三國志【520】
吉川英治（作）　矢野橋村（畫）
（出廬の卷）
潮卷く黃河（四）

馬廣の歎をそこに見ながら、袁紹には果斷がなかつた。帷幕の爭ひに對しても明快な直裁を下すことができなかつた。

彼とても、決して愚鈍な人物ではない。たゞ舊態の名門に生れて傳統的な自尊心がつよく、刻々と變つて來る時勢と自己の周圍に應じてよく處することを知らなかつた日頃の科が、こゝへ來てついに避け難い結果をあらはし、彼をして、たゞ狼狽を感じさせてゐるものと思はれる。

『やめい。口論してゐる場合ではない』

たまらなくなつて、袁紹はつひに呶鳴つた。

そして、確たる自信もなく、

『張郃、高覽のふたりは、共に五千騎をひつさげて、官渡の敵陣を衝け。また、烏巢の方面へは、兵一萬を率ゐて、蔣奇が參ればよい。はやく行けはやく』

と、たゞ慌たゞしく號令した。

蔣奇は心得てすぐ疾風陣を作つた。一萬の騎士達はすべて斷定でいそいだ。烏巢の空はなほ炎々と赤いが、山間の道はまつ暗だつた。

すると彼方から百騎、五十騎とちり〴〵に駈けて來た將士が、みな蔣奇の隊に交りこんでしまつた。もつとも出合ひがしらに、先頭の者が、

『何者だつ？』

と、充分に糺したことはいふまでもないが、みな口を揃へて、

『淳于瓊の部下ですが、大將淳于瓊は捕はれ、味方の陣所は、あのやうに火の海と化したので逃げ退いて來たのです』

といふし、姿を見れば、すべて河北軍の服裝なので、怪しみもせず、麾下軍のなかに加へてしまつたものであつた。

ところが、これはみな烏巢から引つ返して來た曹操の將士であつたのである。中には、張遼だの許褚のごとき物騷な猛將も交つてゐた。斷定の行軍中、蔣奇の前後にはいつのまにかさういふ節が近づいてゐたのであつた。

『やつ、裏切者が』

『敵だつ』

突然混亂が起つた。暗さは暗し敵か味方かわからない間に、すでに蔣奇は何者かに槍で突き落されてゐた。

たちまち四山の木々岩石はことごとく人と化し、金鼓は鳴り刀槍はさけぶ。曹操の指揮下、蔣奇の兵一萬の大半は殲滅された。

『追ひ土產まで送つて來るとは、袁紹も物好きな』

と、大捷を博した曹操は、會心の聲をあげて笑つてゐた。

その間に、彼はまた、袁紹の陣地へ、人をさし向けて、かう云はせた。

『蔣奇以下の軍勢は、たゞ今、烏巢について、すでに敵を蹴ちらし候へば、袁紹殿にもお心を安んじられまするやうに』

袁紹は、すつかり安心した―。

が、その安夢は、朝とともに、霧の如く醒めて、ふたゝび驚愕たる現實を迎へたことはいふまでもない。

張郃、高覽も、官渡へ攻めかゝつて、手痛い敗北を喫してゐたのである。彼に備へが無かつたら知らないこと、あらかじめかゝる事もあらうと、手具脛ひいてゐた曹仁や夏侯惇の正面へ寄せて行つたので、敗れたのは當然だつた。

そのあげく、官渡から潰亂して來る途中、運悪く、また曹操の歸るのにぶつかつてしまつた。こゝでは、徹底的に叩かれて、五千の手勢のうち生き還つたものは千にも足らなかつたといふ。

袁紹は茫然、自失してゐた。

そこへ淳于瓊が、耳鼻を削がれて、敵から送られて來たので、その怠慢を詰問り、怒りにまかせて卽座に首を刎ねてしまつた。

靴を丈夫にする
サンエツチ靴クリーム
H.H.H
株式會社新藤化學工業所

藥用クラブ齒磨
强い清掃力の藥用齒磨！
ムシ齒を防ぐには口中の汚れ、食物の殘滓、細菌等を淨化清掃が第一！
藥用クラブ齒磨は卓效特許の殺菌劑クロールカルヴアクロールとヨードチモールの配合により齒のどんなすきまや隅々の汚れ、細菌をも化學的に清掃し口中を清潔に保ちますから、ムシ齒や齒槽膿漏を豫防することが出來ます。更に特殊な藥效作用で齒と齒ぐきを美しくし强健な齒にしますから健康生活の保健衞生上欠かせない必需品であります。藥用クラブ齒磨で朝晚齒を磨きませう。
賣藥部外品・公定價格品
大・中・小

養毛生毛美髮液
加美乃素
毛髮一切の惱みに
文獻進呈
身體髮膚之を父母に享く
敢て禿毀せざるために加美乃素あり
每朝そしてお湯上り後「加美乃素」の二三滴を斷じてお洒落ではありません。毛髮を養ひ、その少きをふやし、常に房々しい黑髮で大切な腦髓を護るためです！併も、上品な香りと簡素美に容姿品位を整へるのですから「加美乃素」が正に新時代のそして獨步の養毛、毛生劑として日に愛用者を加へる所以であります。
加美乃素の七不思議
一、毛髮の色艷が美しくなり上品に光澤を添へて參ります。
二、毛髮の發育が旺盛になります。
三、白髮赤毛を未然に豫防する事が出來ます。
四、フケ、カユミ、拔毛は解消します。
五、ウス毛、禿髮、無毛の方は、發毛伸長を促進し毛髮美となります。
六、馥郁たる芳香は、一切の香料を要しません。
七、頭皮の清爽を行ひ毛髮の艷はいよ〳〵自然的光澤を增してまゐります
こんな方に奬む！
フケ・痒み・拔毛・赤毛の惱みに
眉毛及生際の惱みに
若禿・婦人中禿・薄毛症の惱みに
老人毛・無毛症の惱みに
頭皮の清爽に
【價格】［illegible］
專賣元　大阪市東區博勞町　株式會社萬盛堂
製造元　東京市京橋區槇町一ノ五　加美乃素本舗
一流藥局化粧品店百貨店にあり

六億貯蓄達成に"買物貯蓄"を勵行
百貨店、料理屋へ協力要望

六億貯蓄を達成する一方法として今年も"買物貯蓄""遊興貯蓄"を積極的に行ふことに決り百貨店料理屋などを督勵してゐるが、買物貯蓄の場合は五十圓以上は一割、百圓以上二割、五百圓以上は三割とそれ〴〵國債を抱合せることにして居り、國債券は五十圓二割、百圓二割、五百圓四割と決めてゐるにも拘らず百貨店側も顧客に對する遠慮から實行してゐるのはせい〴〵五十パーセント程度といふ心細さである、一方料理屋がやつてゐる"遊興貯蓄"は百圓を超過した宴會客には几帳面に一律一割の國債抱合せを實行してゐるが、その割合に國債が消化されてゐないこれを調査して見たら國債を買はされた客が氣前よくその場で藝妓、仲居にチップとして與へてしまふのが多く、貰つた藝妓は早速帳場で割引きして現金に換へて貰ひ、買ひとつた料理屋はまた次に來た客に賣付けるといふ一枚の債券が堂々廻りをしてゐることが判明した

これ等は法規の上では取締ることが出來ぬので八釜しくいへないのをいゝことに不當利益を得てゐるのが多いので、來る十五日から實施する六億貯蓄強調運動の際に百貨店、料理屋などに國策協力の見地から嚴重に實行するやう要望する筈である

全鮮主要都邑の貸家調査施行
貸家組合令制定の參考資料に

全鮮都會地に住む人たちの最大の惱みである住宅難解決は近く公布される貸家組合令によつて緩和出來る目鼻がついたが、當局では現在とともに既存住宅の家賃を統一し又は家主の自發的な向上を計るために必要とされてゐた貸家組合令も愈よ制定することになつたので、この參考資料として全鮮主要都邑の貸家調査を行ふことになつた

調査範圍は京城、仁川、開城、清州、大田、全州、群山、光州、木浦、大邱、釜山、馬山、晉州、海州、平壤、鎭南浦、新義州、咸興、元山、興南、清津、羅南、城津の廿四府邑で調査內容は貸家を貸住宅、貸室の二種に分け戸數、室數、所有者の狀態等に亘る詳細なものである

來る二十日までに調査を終り各道からそれ〴〵本府へ報告されることになつてゐる

活動的な中にも優美さを保存
婦人國民服の標準規格決定

【東京電話】戰時に即した婦人國民服を制定するため厚生省では前後二回にわたり官民の權威を集めて懇談會を開催し、試作品七十餘點を俎上に種々協議を重ねた結果、大體現在の婦人和服の帶、裾、袂の三點を改良しようと意見が一致したので進展はさらに一步進んでいよ〳〵具體的な標準規格を決定することになりこの程省內に新しく婦人標準服研究會を設け來る十九日神田學士會館で第一回の會合を開くことになつた

研究會の構成はさきの懇談會で活躍した伊東深水氏(畫家)井上秀氏(大日本青少年團副團長)市川房江(評論家)木內きやう(國民學校長)清水登美(洋裝研究家)竹內茂代(醫學博士)田中千代(日本衣服研究所長)村岡花子(作家)吉岡彌生(日本女醫會長)吉屋信子(文學家)など三十餘名である

問題の婦人國民服の構造は帶、裾、袂の三點の改良のほかに活動に適切で優美さを失はないことが基礎條件になつてゐるが、これと關聯して新しい婦人標準服、作業服などの制定が考へられてをり、この秋ごろには矢繼ぎ早に各種の國策婦人服が颯爽と登場することにならう

朝鮮事情視察團來鮮
各府縣協和事業主務者一行

【釜山電話】厚生省山崎屬以下廿名からなる內地各府縣協和事業主務者の朝鮮事情視察團は五日朝釜山上陸、龍頭山神社に參拜後釜山中央卸賣市場、內地渡航保護事務所その他を視察、釜山鐵道ホテルの協和事業座談會に出席した後午後一時卅一分釜山本驛發東海南部線で佛國寺、慶州を見學した上北行

義宮様
幼稚園に御通園

【東京電話】義宮様には四日からいよ〳〵女子學習院幼稚園に御通ひ遊ばされた、この朝殿下には御平常通り御殿にて御日拜、ラジオ體操を濟ませられ御朝食後、紺白のセーラー服の御元氣な御姿で永積傳育官、外山御用掛が供奉申上げ午前八時五十五分自動車で青山御殿御出門、女子學習院に向けて下御出車へ申上げる迎に女子學習院幼稚園に成らせられた、幼稚園教授が御迎へ申上げ、園兒等を御相手に樂しく半日を過ごさせられ午前十一時同院御出發御歸殿あらせられた

賴る夫は"妾狂ひ"
路頭に迷ふ半島人妻子を救ふ "內鮮一體"の麗しい佳話

優しくも秘められた內地人警察官を繞る內鮮一體の佳話が一ケ月後の四日ふとしたことから同僚の口から洩れ、床しい警察官の溫情に街の感激を集めてゐる、物語はかうだ……

京城府黃金町七ノ三〇朝明山(三)は李永福さん(三二)と一緒になつて以來、長女泰來(?)長男泰鳳(?)の二人を儲けて睦しく過して來たが十年目の今日になつて夫は永福さんを他所に入り浸り可愛い二人の子供を捨てゝまで妾と不行跡を始めた、永福さんは子供の前にじつと目を瞑つてさゝやかなミシンの手間賃仕事を續けながら辛苦を忍んで來たが、去る二月遂に何を思つてかふらりと歸宅し、たゞ嬉しさに頼りつく妻子に口のいゝ言葉をつくろつて永福さんの目を盜み家財道具は勿論大事なミシンまで賣り飛ばし再び姿をくらましてしまひました、あとにのこされた永福さんは泣くにも泣けず無情な夫を恨んで一度は死まで決してはみたが、無心な二人の子供のことを考へると母としての愛情がそれを許さず、女腕の杯一杯の力で苦しい生活に堪へて來たのだつた

そのうち風の便りに鍾が新設町で食肉店を開業してゐることを知り、五月のはじめ子供の手を引いて一週間餘りも脚を棒にして夫を探したが皆目判らず、幼兒は餓ゑに泣き、永福さん自身もまた疲れのために倒れ込みさうになつてゐるところを新設町派出所勤務の勝井吾巡査(三八)が事情ありげなその姿に不審を抱いて先づ食物を與へ、漸く人心地のついた永福さんの口から事情を訊いたのだつた、そして"そんな夫を信頼するな、君には君の生きる道があるはずだ"と、同巡査は永福さんに新しい生活を敎へ、更に鄕里に歸つて子供と共に光明の道を行くことを手ゝめ旅費として餘り豊かでない懐中から廿圓の金を與へたのである

地獄に佛とは全くこのこと—永福さんは涙を流して感謝した末、敎へられた通り鄕里に歸り再出發することを誓つた—今は鄕里の忠南公州郡で二人の子供の成長を樂しみに、まもりながら愉しい土の生活にいそしむ永福さんの姿を偲び感激しながら、勝井巡査は"幸あれよ"と遠く祈つてゐる

【寫眞=勝井巡査】

測量 製圖 器械 シノサキ商店

三公園の"プール"
十五日に開場の豫定

燦々と降り注ぐ六月の太陽は"水戀し"の童心をかきたてゝゐる

京城府では次代を背負つて起つ少國民の體位向上の簡易化と一朝有事の際は防空貯水槽として役立せようとの一石二鳥の效果をねらつて昨年四月總工費一萬二千圓で竣工した府內社稷壇公園、パゴダ公園、櫻井小公園の水泳プールはこの程完成、早くも滿々と水を張つて"プール開き"の日を待ち佗びてゐるが、京城府では親心から葦簾張りの脫衣場を新設、十五日開場の豫定である、入場料は一回五錢二時間毎に入替へを行ひ樂しい童心天國が出現するなほ本年三月以來工事中の京城第一高女と三坂國民學校水泳プールも工事進捗し今夏には使用し得る見込みである京城府土木課公園係では臨時脫衣場がないと開場出來ないので工事を急いでゐるが、若し遅れるやうであれば葦簾張りの假脫衣場を新設して本月中旬には開場したい公園使用條令によつて五錢徴收二時間毎に入替へるが水は充分清潔を保つ考へである

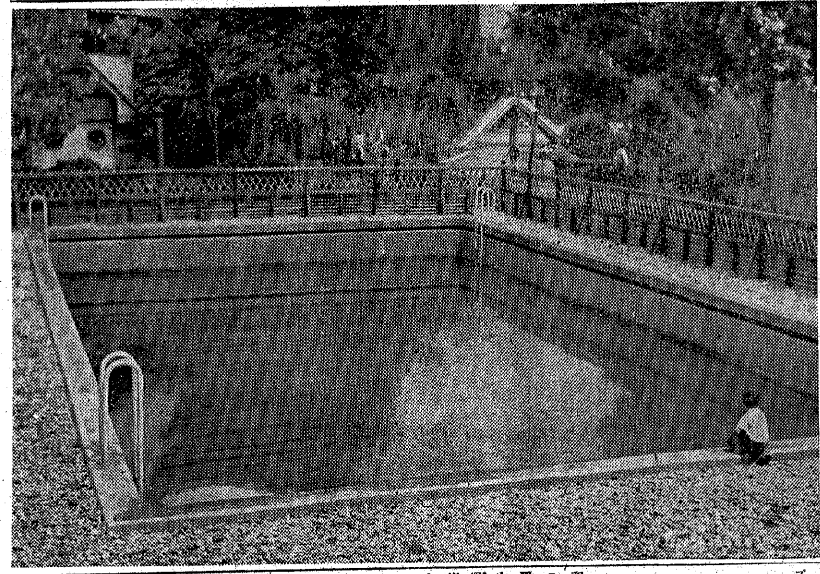

【寫眞=出來上つたパゴダ公園のプール】

扶餘神宮で勤勞奉仕
京城第二高女生

入城の豫定

扶餘神宮御造營の勤勞奉仕は日をついで全鮮に波及しつゝあるが、內鮮一體の崇高な精神を乙女達にも奉仕の庭に體得させようと京城第二高女では五年生二百名を二班に分ち來る十八日、十九日の兩日それ〴〵午後十一時京城發、扶餘神宮に勤勞奉仕することゝなつた二班とも扶餘に一泊、一日の聖汗の意義を乙女の純情に刻んで歸京するものである

夏季兒童保養所を開設
月尾島、松島の二ヶ所で

日赤朝鮮本部では毎年夏休みを利用して少國民の體位向上を目指しての虛弱兒童保養所を開設、初等學校の虛弱兒童を收容し專門醫師や看護婦等の良き指導の下に、學習と體位向上とを兼ねた海濱生活を行ふが今年も又日赤朝鮮本部、京畿道支部、京城府委員部協力の下に仁川月尾島、松島の二ヶ所に開催するが收容人員も四百名に增加、一週間宛四回に亘つて開かうと目下開催準備中である

廢帝の葬儀
九日に執行

【ベルリン四日同盟】四日午前十一時半逝去したドイツ廢帝ウイルヘルム二世の遺骸埋葬は來る九日午前十一時からドールンの居城內の禮拜堂で行はれることになつたが廢帝の遺志により埋葬式には近親および舊臣など極少數のものが參加することになつた廢帝の側近者からは二十名參列するが他に若干の各方面代表者がドイツ本國から參列するものと見られる

廢帝の逝去はドイツ國民の間に深い哀悼の念を喚起してをり四日の各紙夕刊は目に立つやうな書き方をしてをりいづれもDNB通信社發表の記事を掲げ世界大戰の功罪如何に拘らず國民に深い印象を遺してゐると述べてゐる

船の疲れも忘れて上陸・直ちに奉仕作業
鍬の救援隊に感激の朗話

【門司支局電話】應召農家の勞力奉仕には全國各學校生徒隊が動員され水も洩らさぬ勞力陣が張られつゝあるが、これは亦救援の慈雨として中國路の農村を喜ばせ內地人を沸く感激させた朗話—

全南光州中學生徒隊八十名は內地農家の作業視察の途に上り一日朝の關釜連絡船で上陸したが、はち切れる元氣さを見せつゝ直ちに市內吉見、勝山、安岡地區の農家に赴き作業狀況を視察、折柄下關市內各中學校の食糧增産勤勞奉仕隊が出動汗みどろの奉仕作業を展開しつゝあるのに感激、船の疲れも忘れてこれに參加し約數時間奉仕の後午後二時一ノ宮驛發列車にて東上、途中出逢ふ人々を泪ぐませる感激の情景を現出したが、たまく奉仕作業を巡視中の松井下關市長、(元平壤府尹)は宮崎農水課長を案內同田顏を綻ばせつゝ一同に遠路旅のお疲れも休む間なく奉仕作業に働かれたことは感激に堪へない、內地においてよく農家の作業を研究せられるとゝもに國家の爲にこの上とも御奮勵下さることを希望すると半島學生諸君との挨拶を述べて深い感銘を與へた

泥を賣りつける
絶えぬ惡質の量目違反

公定價の勵行が比較的勵行されてゐる反面量目違反が最近目立つて增え一般家庭の台所を脅かしてゐるところから京畿道經濟警察課では去る五月廿一日から廿四日までの三日間にわたり生鮮食料品に就いて道內の出荷者、問屋業者、小賣業者の一齊取締を行つたがその結果は取締件數二九三五件のうち違反一六〇件、說諭一八九件、取調べ中五件でこのうち違反が二八件、價格無表示が一五九件、買占め賣惜みが八件、量目違反が六二件であつた

今回の取締りで特に目立つ點は量目違反が次第に顯著となつてゐる點で蔬菜類の中には蓮根一貫匁の束の中に泥三百匁を混ぜてゐたもの、玉葱十貫匁を九貫匁に秤を誤魔化してゐたものなどあつて當局でも引續き取調中であるが、これと同時に一般家庭においても蔬菜類などのやうに僅か一匁內外の買物であるからとて量目に無關心であることなく不正行爲のあつた場合は最寄の交番なり、當局に投書して欲しいと希望してゐる

"夏"に鍛へる
國民學校の兒童三萬餘を集め 京城府が「集團訓練」

次の時代を背負つて起つ第二國民の體位向上をはかるため京城府學務課では今夏も來る七月の夏休みを利用して府內各國民學校から上級兒童三萬餘名を集め、海に山に集團訓練場を設けて體育の鍛錬を行ふことになり五月各學校に對し右通牒を發したが、參加兒童は三年以上の上級生のみで訓練場は臨海と林間に分け適當に行ふ設置候補地は仁川松島、安養、牛耳洞、洗劍亭などでどこもこゝも波の音、山の香の匂ひ健康地で早くもこれら學童は來る七月廿一日からの夏休を千秋の思ひで樂しく待つてゐる

英靈喪の凱旋

【釜山電話】忠淸北道鎭川郡鎭川面栢山町一四一四出身故陸軍兵長横澤忠臣氏は近親者に護られて五日朝釜山上陸、午前九時廿分釜山本驛發列車で凱旋をした橫澤兵長は北支戰線で武勳の功を重ね本年二月十二日名譽の戰死を遂げたものである

會と催し

◇京城觀光協會では來る九日午前十時から府民館で定例理事會を開催する

◇朝鮮神宮では十一日午後一時半から府內典農町神宮神田で御田植祭を行ふ

慰問寫眞を 戰線へ
オリエンタル 鍬 オリエンタル
フイルム とる心で 寫しませう 印画紙

勤勞作業中のガソリン車轉覆
死傷者八名を出す

【平壤電話】四日午前十一時半ごろ平南道江西郡西瞰中央鐵道第十二工區に於ける現場に出動中の勤勞報國隊員九名がガソリンカーにのり込み作業中、ガソリンカーが顚覆した爲方萬圖(?)は卽死し成田俊(?)ほか七名は重輕傷を負つた

みんな"器量よし"
半島の緬羊北支へお嫁入り

半島が緬羊の大々的飼育を始めて十ケ年、今日では多大の成果を收めつゝあるが、この緬羊が隣邦北支へお嫁入りするといふ愉快な話

華北緬羊改進會では半島の緬羊を是非お嫁に欲しいと總督府構內京城緬羊協會に申し込んで來たので、總督府當局では斡旋の手を經て緬羊お嫁入り列車を仕立て慶南、慶北金泉、木浦、天安、鳥致院、東京城、龍山、平南順川、同新成川、同順川の各地から器量のよい緬羊五百五十頭が十一日平壤に勢揃ひして北支鳥鎭、濟南、萬德、大原へ十人の付添人の手によりシヤラ、シヤラ、シヤンと運ばれて行くことゝなつた

亂暴な京電バス
乘客三名を傷つく

五日午前六時四十分ごろ京城光化門通交叉點で太平通から總督府前へ向ふ京電の京電バス(運轉手金山永福)が無理に突進しようとして驀進行の電車に側面衝突その衝動で電車は脫線し、双方とも車體を大破、電車の運轉台に立つてゐた新堂町一四八ノ二京電運轉手張順事君(二七)上往十里町八野菜商吉野彰さん(三三)內資町三木工李光國さん(二二)の乘客三名は何れも顔面や脚に一週間の傷を負つた

故鉛配給違反で取調べ

京城太平通り二ノ一大海堂印刷株式會社(責任者相田平次)府內長谷川町七四合資會社近澤商行(責任者平林耕一)及び府內黃金町三丁目二五一大盛堂印刷所(責任者田邊八十)の三會社は五日京城本町警察署で鐵屑、故銅及び故鉛配給統制規則違反として取調べをうけたが

昨年十月實施の同令施行によつて工場使用の古活字は朝鮮鐵器品統制會社に賣拂ひ、新に原料の配給を受けるかその儘再使用の場合は自給使用の數量の届を出す規定にも拘らず右三社は昨年十一月から本年四月までの間に大海堂六千貫、近澤商行七千貫大盛堂四千貫の何れも古活字を無屆で再使用したもので、本町署では嚴罰で臨む模様である

傳染病豫防に一步前進

【平壤】暖くなると蠅が發生し夏は特にコレラ及びチフス等の傳染病が流行するのでその豫防第一步として平壤警察衞生係では四月初旬頃から町里會を通じて一般府民に蠅取りを奬勵し蠅百匹に對して小箱マッチ一箇と交換する旨通告してゐるが、今なほ蠅とマッチの交換申込者がなく衞生係はマッチの山の整理に困つてゐる、今後は遠慮なく町里會或は各巡査派出所宛住所氏名を記入の上申込むやう同衞生係では望んでゐる

日鐵柔道部優勝

【兼二浦】日本製鐵會社武道大會は全國各地會社工場より猛者を選出、東京本社道場において大試合を行つたが、兼二浦工場の柔道部は見事に優勝の榮冠を獲得一日凱旋した

時の記念日に無料時刻調節

來る十日の「時の記念日」に京城時計商組合では各商店員を總動員して各店頭で一般通行人の無料時刻調節を行つて時の尊重を促すことになつた

進行中の列車から顚落
赤ちやんは無事

【釜山電話】四日午後七時卅五分ごろ奉天發釜山行急行第六列車が京釜線三省驛構內を驀進中デッキから顚落した婦人があるのを三省驛員が發見、大邱鐵道病院に收容手當中であるが、右は石川縣羽咋郡高濱町田中ツヂ子さん(三〇)でツヂ子さんは長女和枝ちやん(二)を抱いて食堂車から二等車に戻るためデッキの上を通行中、カーブによる動搖のため振り落されたもので、ツヂ子さんは頭部に二週間の負傷をうけたが和枝ちやんは奇蹟的にも擦り傷程度であつた

平壤に火事

【平壤】二日午後四時九分頃府內船橋里一二六番地販賣業松平春三方から出火平壤消防署では急報に接し現場へ出動消火に努めた結果、約四十五分の後同家半燒で鎭火、原因は焚口の不始末から

五日朝の氣象概況

七四四粍の低氣壓は東支那海東部にあつて北東に進行しつゝあり、滿洲中部には弱い低氣壓がある、高氣壓は千島方面に七六八粍を示し東北地方に擴がつてゐる、半島の北東岸は雨其他は曇り、昨夜中部以北には小雨があつた、滿洲東部と北部は雨其他は曇北支那は晴勝である、內地は一般に曇、鮮內の氣溫は前日に比し南鮮は五度內外で例年に比し北鮮は五度內外高いが東岸は二三度低い

京城地方【今晚】曇少雨模様【明日】曇、今朝最低氣溫一七度四分、最低氣溫一八度〇分

仁川地方【今晚】風弱く曇勝ちかゝる【明日】風弱く朝の內霧、後曇一時晴

謝出火御見舞

本朝出火の際は早速御馳付被下御見舞を忝し難有御禮申上候 幸ひ弊社のみの全燒にて御隣家に類燒なき事は偏に消防署警察署並警防團各位の御盡力の賜と感銘罷在候 一々拜趨御禮申上可き筈ノ處取込中乍失禮以寸緒御禮申上候

六月四日

京城府漢江通十二番地
京城蠶絲會社
北澤親章
羽生茂一
石川玉吉
木內稔

桃屋の花らっきょう

クロダ齒科
齒科一般及レントゲン科
本町一旭ビル二階

花柳病專門
府廳前大和町入口 植松醫院

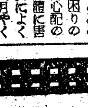

女の悩み
月やくとどこうりお困りの方や御心配の方は身體に害なく實によく効く「月やく下し專門」の良藥がありますお悩みの方はお手紙下さい特殊藥をタダでヒミツにお知らせ申上ます
愛知縣豐橋市公會堂前 中尾本家

有價證券引受業
日銀引受國債賣捌
公社債株式ノ賣買
川島屋證券
東京市日本橋區兜町二丁目
滿洲川島屋證券株式會社

大紐育
その昔世界最初の蒸汽船の出現!當時の世紀の感激をクライマックスに、發明家の苦難とロマンスを描く雄壯華麗な迫力篇!
廿世紀フォックス超大作
ヘンリイ・キング監督
アリス・フェイ
リチヤド・グリーン
フレッド・マクマレイ
近日封切
城寶

精力強進剤
參茸(サンジョウ)トニク
活力の源泉を作る!
健康な人! 病弱な人も 朝夕一杯の御習慣を!
日劇ダンシングチーム 中村重子孃
適應症
腺病質、神經衰弱、心臟衰弱、早老、産前産後、消化機能不全、食慾不振、健忘、肺結核、脚氣、貧血、冷性等
全國有名藥局、百貨店藥部に有り
定價 二五〇瓦 二圓八十錢 五〇〇瓦 五圓
製造發賣元 京城府鍾路二丁目 慈善堂製藥株式會社

●父さんは會社へ、僕は學校へ、ノーシンをポケット●

HEIMAT
故鄕(ふるさと)
文部省推薦
獨逸國家最高賞受賞
カール・フレーリッヒ監督
ヘルマン・ズーデルマン原作
ツアラ・レアンダー主演
故鄕を追はれ、藝に生き、而も捨て切れない故鄕への悩み!レアンダーの素晴らしい演技と演唱!
獨ウファ超特作 日本映畫貿易提供
8日封切

六日ヨリ續映
新荷入新版
エロール・フリン主演
ロビンフッドの冒險
總天然色
東への道
ヘンリイ・フォンダー
ロシエル・ハドソン 主演
ヘンリイ・キング 監督
廿世紀フォックス特作
大陸劇場

元氣で行かう
松竹映畫主題歌
(片面)嫁ぐ日ちかく
詩・西條八十 曲・古關裕而
霧島昇
Columbia
コロムビアレコード

旗
國旗、團旗、校旗
優勝旗、其他旗一式
徽章あり
京城府南大門通一ノ九〇
朝鮮美術品製作所旗部
電本六二一三番

日本勸業證券
六月十四日より新債券賣出
▲第廿二回貯蓄債券
▲第八回報國債券
一枚 十圓と五圓
貯蓄債券利廻表
●七月初回抽籤
▲第廿一回貯蓄債券
▲第七回報國債券
賣値一枚 十圓と五圓
京城支店
京城府南大門通一丁目(電車黃金町入口前)
電話本局四〇五四 振替京城一二九七

學藝

永田春水氏畫

鮮展はなつかし【二】

田中咄哉州

が、そのいはゆる朝鮮情緒についての私見は、別に最後に述べることにして、こゝではそれに觸れないで置く。

◇好日（松田黎光）參與 老人と娘との二人の人物の視野を左にのみ向けたので、畫面全體を非常に大きく見せてゐる。それには、雰圍色の中に白衣の人物を點在させたことも大きな效果上の役割となつてゐる。しかも、こゝまで人物を描いて置きながら、背景を現實的、寫實的にしなかつたことも手傳つてゐる。そして、その主題とする人物をまともに見ることが出來る。殊に、老人の横にある燈台の由を寫實でなしに現はしたのも效果的であつて、右の柱に貼られた『飛鳥一時歸』の句が裏返してゐるのであらうところの好日といつた氣分が、全體に漲つてゐて面白い。たゞ欲をいへば、左に立つてゐる娘の足に今一段の注意が加へてほしかつた。

廿年を迎へた 鮮展を見る

無斷轉載を禁ず

東洋畫

◇白居夕照（加藤小林人）參與 この繪の面白さはタッチにあると思ふ。緑青を下からだんだん暈へて行つて、夕陽の效果を狙つたところは面白い。つまり縦つてゐる繪である。然し、私としては、この人はもつと暴れて見たら面白いといふ氣がする。大膽になることも必要である。それ程もこの繪は大事をとり過ぎてゐて若干いじけ氣味が見えるのである。

◇鮮婦（鶴山鵬鑄）參與 二人の朝鮮婦人が、それぞれ獨の籠を頭に戴いて立つてゐる姿を描いてゐるが、品のよい繪である點では堀內一であらう。殊に右に立つてゐる赤い着物の人物は、そのデッサンが整つてゐて申分ない。たゞ着物の色調の濃い割合には、緻の色が淡く扱はれ、眼も顔全體も同樣であるが、もしもそれを今少し強く黒く表現したら、全體の効果が充分に效果をあげたに違ひない。このことは畫面から六步七步、十步離れて見たら讀かれると思ふ。

◇晩春譜（海老原喜子） これも特選でもなければ賞も受けてゐないが、たしかに目立つ作品である。櫻の影が一面に落ち敷いてゐるところを以て、春の逝き過ぎたことを示し、大きな鳩を二羽描いて、他を一切入れなかつたところが面白い。色感も晩春の暖かさを示して詩情が深い。

◇高原の朝（堅山坦）參與 この作者は、畫面がまだ濡れてゐるうちに仕事をやつて行くのであらう。つまり濕潤法である。それだけに全體の筆の調子に潤ひがある。しかし色だけについていへば、空まで代赭を使ふ必要はないと思ふ。少くとも空だけは別の色を使へば、中天の山がもつと引立つたに違ひない。

◇高原（李康勳）參與 南畫院などの展覧會でもしばしば見る畫風で、殊にいはゆる朝鮮南畫の代表的な作品だといひ得る

明滅燈 藝術への協力

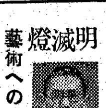

先日催された『秋鷹句悲曲』は色々の問題や話題を巷に投げかけたやうである。私も一夜鑑賞したが、一番感じたのは、かゝる國策的藝術の演出と藝術としてのそれとをどう一致させるかといふ問題であつた。今後かうした藝術の國策的な展開は益々活潑になるだらうし、又ならなければならないが、それを成功させる爲には一般の大衆も、藝術方面の關係者も、又當局も一丸となつた總力的な努力と協力が必要なのではないだらうか。それにしても今回の企てについての關係者の努力には深く敬意を表したい。【緑旗聯盟主幹 津田剛】

學藝だより

◇朝鮮川柳皇軍慰問號 朝鮮川柳協會ではその『朝鮮川柳』七月號を皇軍慰問號とすべく慰問句十句以內、川柳味ある短文原稿用紙一枚程度のものを募集中であるが締切は六月十日、宛先は京城府旭町一ノ一〇同協會編輯部宛のこと

不連續線 櫻の花

「あら。軍事郵便よ」由美子さんが玄關から入つて來るのへ、「誰からなの」と、お母さんが聞きました。「北支からだけど、あたしの知らない兵隊さんからだわ」由美子さんが封を切ると、中から何かひらひらと落ちました。「あら。櫻の花よ」「まあ。戰地にも咲くのかしら」二人は、膝に押しひしやがれた櫻の花をつまみあげて、しみじみと眺めました。「さ、讀んで御覧なさい」額を寄せて見入る手紙を、由美子さんは聲を出して讀みました。『由美子樣。あなたは御存じないかも知れませんが、私は二年前に由美子樣から慰問袋を頂いた名もなき兵隊です。あの時、封入して下さつた櫻の花は、どんなに私たちを元氣づけたことでせう。あれから二年、私はそれを背嚢に入れたまゝ、轉戰また轉戰致しましたが、お蔭で傷一つ負はずに御奉公して參りました。あの時の花の一片をお送りして、私が元氣であることをお知らせする次第です』二人は、大きい感動に暫らく聲も出ませんでしたが、やがて、由美子さんはそれを神棚に上げました。「ね、お母さま。また慰問袋を送りませうよ」「えゝ、えゝ。さうですとも」まだ見ぬ兵隊さんながら、何だか結ばれたものを感じました。

敵國側の材料まで挿入した記録映畫 『勝利の歴史』の壓倒性

獨逸が、今次大戰の勃發と共に、ニュース映畫、記録映畫の製作のために、懸命の努力を續けてゐるのは、今更云ふまでもないが、決死的撮影によるニュース映畫の數々や大作『ポーランド進撃』に續いて完成したのが『勝利の歴史』である

『勝利の歴史』は陸軍々司令官ブラウヒッチ元帥の指令に依り製作に着手せられたものであるが、その構成においては間接に國防軍最高指揮官總統の指示を仰いでゐる

陸軍々司令部附屬宣傳部の新聞班と協力し、宣傳省映畫班がこの製作に當つてゐる

報道映畫材料は四つの方面から集められた、第一は陸軍々司令官の報道部が軍事記録映畫撮影のため特に組織せられた四つの撮影班と協力して撮影したもので、この映畫の根本となつてゐる

第二は宣傳中隊の撮影班が撮影した厖大な材料より選擇したものである

第三は軍映畫部の撮影隊が撮影したものであること

第四はこの軍事記録映畫に特に意義を持たしめた敵國側、時に滿佛、白の映畫材料である

最後のは特にこの映畫にユニックな性格を持たしめてゐる。蓋し敵國側の材料を併せ得るによつて始めて眞の記録映畫は可能となるのである

『勝利の歴史』は『大戰の眞實の姿』を提示すると同時に觀心が拂はれてゐる。撮影隊は常に戰闘部隊と行動を共にし、また前線と部隊との連絡行動を撮影し、又前線に止りまたは進出して撮影すると共に重大な畫面を描いてゐる

戰ふ者の相貌が、その體驗と共に描き出されてゐるが、只に戰闘狀況のみならず、日常生活の苦樂や醸し出されるユーモアが共に記録されてゐる

【寫眞＝作戰を練るヒトラー總統】

京日俳壇 「夏季雜詠」 高濱虛子選

なにごとも過ぎてたのしき端居かな　京城　北州左人
高原や蝉わきかへり夕立晴　同
街路樹の陰の涼しゆく書籍かな　滿州　松村白溯
膝のもの何か光らせ曲を聽る　同
アカシヤの花咲く驛の時計見に　京城　山田靑史
王宮の一草萬緑に深々と　同
高々と高麗も異なる緑蔭　群山　中尾花女
雲雀藥をふるはせてをり虹の玉　同
門內にまた門のある牡丹かな　全州　井上采果
牡丹の蕊割らんとして靜か　同

夏季雜詠 六月廿日締切◆官製ハガキに一人一枚一句詰め五句以內◆京城日報學藝部『京日俳壇』宛のこと

新映畫評 海の見える家 ラジオ・ドラマから 日活作品

日活多摩川作品『海の見える家』―この社はさきにラジオ・ドラマの『馬』『雲雀』等を映畫化したが、これも關翼宏明原作のそれを島耕二監督で映畫化したもの瀬戸內海に沿つた鮮かな村を背景にある醤油釀造業を營んでゐる舊家の一日の描寫で背景で起

嘗されてゐた息子が應召のため四年ぶりに眞面目になつて歸郷するのを、老父母や姉妹達が肉親の愛情で迎へるといふ上品なお話で、また製作意圖としても純朴な地方生活を描いた點近來の映畫界に稀れな良心感を抱かせるものだが、こゝには曾つての秀作田坂監督の『爆音』ほどにまとまりが見られない。鶴岡謙之助の脚色もだが島耕二の安易な演出上の錯誤がこの結果である

頑固者の父親（星ひかる）が息子（中田弘二）の歸る日、外見は怒りながらも內心は嬉しくて朝からソワソワしてゐるが、家族や他人の手前その氣持を隱さうとしてゐる。こゝがヤマなのだが、星の若さは人情喜劇に出てくるやうな人物になつてゐて、演出はそれにくどくお芝居をさせてをり興味つたらしい役でそれらしいのは母親の瀧花久子だけ、中田弘二は生硬いくり、セットだけで撮影を展開してゐるが、カメラもよく動いてをり、その點監督の手腕を認めることは出來るにしても『海の見える家』らしくせめて一景なりと海の眺望を加へたかつた、細部的なギヤグには更讀のよいものがあり、微笑ましい情感をそゝる、どうやら作品態度には濃きつけよう―S―（一時間十分、城寶上映中）

"黑龍江" 最後の猛稽古

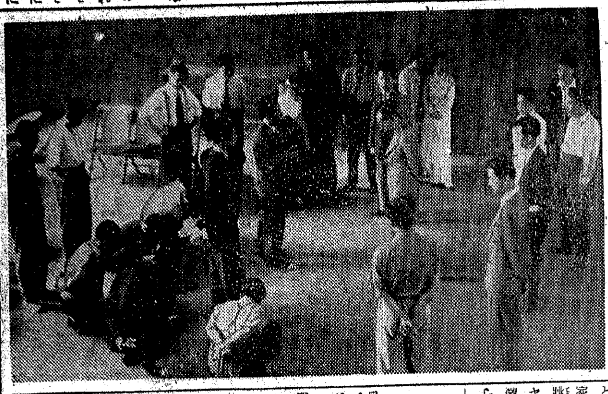

六日からの『黑龍江』初公演を前に劇團現代劇場では、代表藤森成吉、演出宋永涉氏等以下劇動員のもとに連日鍾路の基督教青年會館で猛練習を行ひ、府民館の大舞臺にかけても最早大丈夫といふところまで漕ぎつけたが、寫眞は大詰の朝鮮農民が悲愴に新しく更生するやう諭してゐる場面である

若草樂劇團 初出演 手揃ひの陣容

東寶若草劇場の劇團として、また全鮮の東寶系常設館と結び、このほど新發足した『若草樂劇團』は創立第一回の公演を五日から開演してゐるが、出し物は『半島の旋律』で第一部『懷かしの旋律』十曲、第二部『アリラン幻想』六景に構成されてゐる

この企劃は新井九十九、演出朴雪鶴、舞踊振付金銀河、編曲指揮清水正夫、出演者では本格的にリード物を得意とする大澤海、ジアズシンガーとして聞えた金澤英次、東洋風な舞踊の名手金銀河等、他に今春本社主催の最高歌手決定コンクールに選ばれた金一蓮及び増田邦男はじめ有望な新人十數名、輕音樂のチームは全員十一名の組織になつてゐる

この週の映畫は『雲月の妹の歌』で料金は普通の五十錢である

今晩のラヂオ

▲六時お話（仙）佐藤軍夫 ▲六時卅分講演（東）大久保幸次 ▲七時廿分國民の時間（城）服部伊勢松 ▲七時卅分われらのうた（東）中村淑子 ▲七時四十分大陸文化講座（城）鳥山喜一 ▲八時軍事報道（東）田代格 ▲八時十分通俗物語（東）德川夢聲 ▲八時四十分農家のために（東）上遠章 ▲九時長唄（東）杵屋和吉外

次週番組

浪花館（十一日から十六日まで）▲ワーナー作品、ロイド・ベーコン監督、ジエームズ・キヤグニイ主演、オクラホマ・キッド ▲東寶作品、村田武雄監督、千葉早智子、里見藍子主演『大地に祈る』

世直し公方【208】

小金井蘆洲【演】 香川芳彦【畫】

長八の幸福

見得する中に夜が明ける。一方は春藤市之丞事武藏屋長八より、『大藤文左衛門は十五年前、斯く斯くの次第にて殿入ゆゑ、その大恩に報ゆるため、暇を乞うて奉公に出し、五十兩の金子を調達、返金いたせしもので云々』と、訴へ出で、又讃岐丸龜の在高谷村浪人鹽井後藤半四郎よりは、『油屋番頭久兵衛と申す者は、十五年以前自分が江戸見物の歸途東海道にて云々』と、自から證人になつて彼の善事を訴へ出ました。そこで双方呼出しの上段々御調べの末、油屋五兵衛は家事不取締りとあつて科料五貫文を仰せつかり、武藏屋長八には構ひなく、後藤半四郎は、『人の危難を救ひし上、職人を成敗の爲め、證人となつて訴へ出でたるは奇特の至り』と、御賞美がありました。大藤文左衛門は勿論疑ひが晴れまして、無罪放免で白日の身となる。それに引替へ、油屋の手代久兵衛は、市中引廻しの上、磔の刑に行はれましたは、因果應報當然のことでございます。扨こゝに大滝甚助町寺が、越後新發田の城主溝口家へ、『先きに浪人致せし大藤文左衛門と申す者が赤貧困窮に陷りながら、鑑識の中に軍用金一百兩を秘藏し、武士道を棄てざる段、天晴れ武士の鑑と申すべく、お召返しに相成つて然るべく、不肖ながらお取成しいたす』と交渉いたされましたるところ、溝口家においても文左衛門の潔白なることが明らかに判り、早速召返しになりまして元高五百石、御番頭を勤める身となりましたのは枯木に花咲く復活の喜び、文左衛門も開運の時節に廻り逢へたのでございます。これも平素の心掛によるところと申すべく、するとこゝにかの油屋といふ質屋では主人の五兵衛がこれ迄はたゞ慾張り一方、白運ひから手代久兵衛を信じ、店の事萬端彼に任せてゐたところ右の始末となり、女房とはいへ伜が久兵衛の手にかゝつた。その外に身寄りもなく、まことに心細くなつたところから、武藏屋長八に對して五兵衛が、「妙な事から不思議な御縁で、初めてお目にかゝつたのではありますが、お見受けしたところ天晴な、さすがお武家の出ほどあつてお立派なお心掛け、つくづく敬服いたしました。如何でございませう。夫婦養子となつて私の家を相續して下さる譯には參りますまいか」と、相談をした。「まことに有がたうございますが、私の一存にも參りません故」と一應身分の恩兵衛に話をすると、「それは結構なことだ。先方も立派な身の上、此方も武士出で、いやしい家業の紙問屋こそしてゐても、この節は道具や衣類書畫の目も大分利いて來た樣子、質屋をつぐのは双方の爲、いゝ都合だから、それは承知をしたらよからう」と、口を添へたので、忽ち話が纏まつて長八夫婦、油屋の養子となりました。今迄の紙屑買から身分を改めてその家を相續することになりましたが、その時に五兵衛が、「ヤレヤレこれで私も大安心、その身祝ひとして貴方がた夫婦へ私が引出物を進ぜよう」と、いつたから、「イエ此上にそのやうな、御心配をかけましては」「イヤイヤ、必らず遠慮しなさるな、慾張りで吝ん坊と、聞くいはれた油屋五兵衛も、一世一代とい

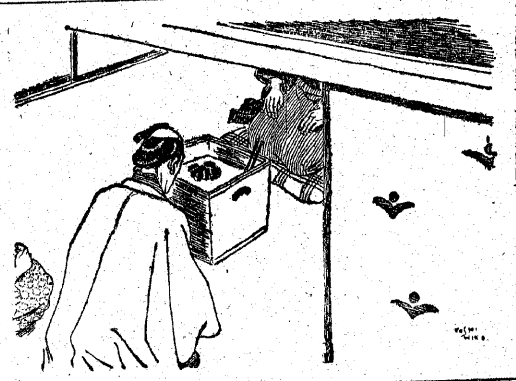

新刊紹介

▲今後の中小商工業（日本放送協會編）本書は中小商工業者のため商工省及び厚生省の各關係權威者諸氏が蘊蓄を傾けたものである『配給機構・企業合同・商業組合轉業等々』の諸問題につき平易に而かも餘す所なく記述してゐる、中小商工業者は勿論、國民常識の書である（五十錢、東京・芝・田村町一丁目、テキストビル內日本放送出版協會）

▲我が國體と世界新秩序（陸澤親雄著）我が國體の本義を歴史的に觀察し闡明すると同時に、國體の新體制、祭祀、政治、軍事、教育、經濟、外交等、現下の各種問題について討究してゐる、（五十錢、東京、芝、田村町一丁目、テキストビル內日本放送出版協會）

▲南方發展史（燈山專太郎著）日本國內（或は英國々內）における南北地方の關係から、大にしては世界に於ける北方勢力の南進について論じたものである。我が國の南方發展も實に遠い昔から叫ばれ行はれてゐたことを歴史的に觀察し、現下南方政策確立の必要なる所以を論述してゐる（五十錢、東京、芝、田村町一丁目、テキストビル內、日本放送出版協會）

婦人衛生

笑ひを知らない女性

爽やかな緑の風を膚身に受けて、希望と元氣に滿ちた生の歡び、つくづく健康の有難さが判ります。

一日の家事、務めを恙なく終へて、さつと一風呂あびて夜風の爽やかさに終日の疲れを忘れ、身體も精神ものびのびとぐつすり寢入る健康な夜のいぶき、また明日は朗ひと笑ひの一日がまつてゐます。

この歡びを全く知らないで來る日も來る日も不幸に喘ぐ方に是非知つて頂きたいのは最新醫學の生んだ家庭の文化治療法です。

一番多くて惱みの種であり、毎日不快を感ずる白帶下の異常について申上げませう。この異常白帶下は婦人病の代表と云はれる程一番多い子宮內膜炎、更に深部の炎症、卵巣管の炎症が原因で糜爛と云ふ病巢がある爲めです。そればかりでなくそこから各部の神經に障はつて起るのが昔から女性につきものと云はれる血の道病ち頭痛肩凝り、不快で日夜煩惱を續けわれと我身をもてあます程です。

いつも笑顔で 健康に自信のある 主婦であればこそ 家庭は毎日平和で 樂しい生活が 出來るのです

有名病院婦人科使用 ワセトン球

この病芯療法であればこそ 申分ない健康體になれるのです

川上が濁つて川下の水が澄むわけはありません。婦人病も病巢を治さずに白帶下その他色々の苦痛や不快がとれるわけは斷じてありません。この原理に基いて苦心研究されたのがワセトン球で、現に帝大病院を始め全國有名病院婦人科で使用され、權威と品位に無類を誇る高級婦人藥です。藥の組立ての進歩してゐる點は云ふ患力藥を待ち運ぶ黴菌を無くす力、消炎、鎭痛、いろいろの不快を取り去る點、強い肉を育てるV・A・D療法、その上女性美を高め、生理の故障を治す女性ホルモン療法とが一時に出來るのは、全く新醫學の賜物です。病芯が根切れるにつれて身も心も浮き立つ程清々しくなります。それに、浸潤作用といふ獨特の病芯に浸み込む作用で治療を愉快に遂げられるばかりでなく、費用の方で一日に一球、輕い方なら二日に一球で充分なのも藥効の保證があればこそです。

力強く生きてゐる

香川縣三豐郡財田村 西村一枝

御一同樣御機嫌りございませんか。私事二月以來貴社のワセトン球により明るい毎日を過させて頂いて居ります。此の三ケ年腰の痛み冷えたて暗い其の日々でしたが今日此の頃は健康の有難さをしみじみと感謝いたし力強く生活致して居ります。常備藥としたし度存じますから三十六球入りをいつもの通り御送り申上げます。略ながら益々御發展の程御祈り申上げます

良い治療法で

藥價 六球七十錢 十二球一圓三十錢 二十四球二圓三十錢 三十六球三圓四十錢 百四十四球病院用十三圓も素人の方に御頒けします。

註文 全國藥店及デパート藥品部で必ず帝大病院使用のワセトン球と云つて御求め下さい。品切時は代用品を御求めなく東京市麹町區鍛冶町十三 關東代理店合名會社河原商店へ藥價に送料十錢添へ（直接御註文下さいませ。[illegible]

無代進呈・女性の新年[illegible]

單位確實・安價・服用容易

擧つて健康

最高級ビタミンA.D

ビタドール

呼吸器病の予防に
姙婦産婦の栄養促進に
第二の國民小兒の体質強化に
視力保待強化に

カール、ツァイス分光寫眞器にて品質を確定せる信用ある本品を愛用あれ。事務家も、工場員も、小兒も、……

一球中ビタミン含有 ビタミンA、五、〇〇〇國際單位 D、一、〇〇〇國際單位

定價 五百粒入 十圓也 百粒入 二圓二十錢也

大人一日 二―四粒 小人一日 一―二粒

製造發賣元 株式會社林兼商店製藥工場 東京市京橋區月島東河岸三丁目

總代理店 株式會社塩野義商店 本社 大阪市東區道修町三丁目 出張所 京城府黄金町二丁目

匂ひこぼれる髪…誇らしい髪！

それは金鶴が創りなす髪！

金鶴香油

●頭痛にノーシン●

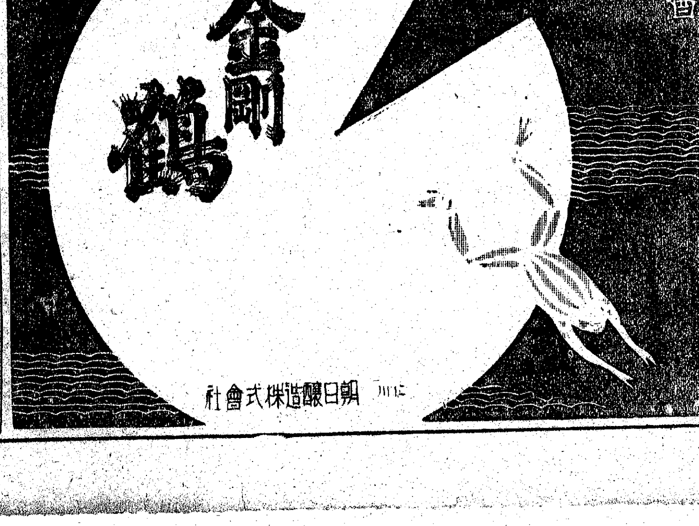

朝日釀造株式會社

煙草のむなら

スモカを使へ

スモカは主として喫煙家の齒磨です 故にスモカを使へば齒の黒いヤニがおき取れます そして喫煙家ならずとも誰もの齒を純な白さに輝かします スモカは過度の喫煙から來る口中の荒れ！臭ひ！食慾の不進！ それを防いで口腔を常に正しい状態に置きます スモカの粉末には適度の潤ひを與へてあります それは無駄な散亂を防ぐためです 一人一罐の使用量は約一ケ月强 それ以上の消費は濫費です！

砂糖用空麻袋 積極的回收實施
不履行向は配給考慮

…入に依存してゐた砂糖…南方英領はトマトサー…輸入不可能となつたので企劃部ではこれが…回收袋は…積極的…かねて右…を急いでゐたが…より來る十五日…計畫である [illegible]

朝鮮百貨店組合 第一回定時總會

朝鮮百貨店組合の第一回定時總會は四日午後五時から朝鮮ホテルで開催、十五年度事業報告後一、十五年度收支決算（總收入額四萬七千三百八十一圓四十七錢、總支出額三萬七千八百九十三圓八十六錢、差引殘額九千四百八十七圓六十一錢は翌年へ繰越）貸借對照表及び財産目録承認の件（總收入九萬六千七百圓、總支出九萬六千七百圓）を附議決定、引續き監事二名を補選の結果、小林源六郎（丁子屋）、蔵原（高周波百貨店專務）の兩氏が當選就任した

朝鮮織物總會

朝鮮織物會社では五日午前十一時京城ビル内京城事務所において第十七期定時株主總會を開催、今期配當年一割据置を決定したうへ、今期決算案並に利益金處分案を原案通り可決、取締役一名增員の件については宮林泰司郎氏が選任された、利益金處分（單位圓）當期純益金四四九、前期繰越金一〇、合計四六〇、これが處分法定積立金二〇、別途積立金九五、退職手當基金一五、從業員保證金二五、株主配當金（年一割）五〇、役員賞與金二一、從業員賞與追加額一一、後期繰越一三

朝取決算重役會

朝鮮取引所では五日午前十一時より決算重役會を開き、利益金處分案（年一割据置）を決定、來る廿五日定時株主總會に附議する、利益金處分案左の如し（單位圓）

◇當期利益金二二五、四三六 ◇前期繰越金二一、五〇五 ◇合計二四七、九四二 ◇この處分▲法定積立金二一、〇〇〇▲別途積立金二〇、〇〇〇▲諸税引當金六〇、〇〇〇▲滅價償却準備金三〇、〇〇〇▲役員賞與金一二、四〇〇▲取引員獎勵金四、五〇八▲配當金七〇、二二〇（年一割）▲後期繰越金二二、八一四

無煙炭の輸出 滿洲窯業界歡迎

滿洲國における石炭不足に對し半島から無煙炭の輸出については上下期各〇萬トンづつ計〇萬トンの計畫が成つてゐるが、滿洲の窯業方面では粉無煙炭の配給しか受けてゐないので非常な歡迎を受けるに至つたので、半島からは代替し得る限りの餘力を輸出せしめることになつた、これで十七年度以降の無煙炭對滿輸出は對上海輸出と共に有望視されてゐる

鮮産鯖、鰮のトマトサーヂン 樞軸國へ輸出

鮮産鯖、鰮のトマトサーヂンは朝鮮鰮油肥水産業組合の斡旋により從來主として英米方面へ輸出されてゐたが、國際情勢の急變によつて同方面への輸出が不振に陥つたのでこれを樞軸國および南方共榮圏へ輸出することになつた、なほ…

けふの市況

株式 仕手離散 動かぬ

前場 突飛的な材料もないが大衆仕手の離散著しく諸株とも殆んど無風圏内にあつた、即ち短期新東は百十四圓九十錢、朝新二十三圓、新鐘八十五圓、高周波五十六圓七十錢とそれぐ〜變らずに寄付き、あと新東は五圓丁の處迄に小浮動を示したが、まだ保合は困難の振合であつた、たゞ高周波のみは配當埋め的に買はれて引値は前日より五十錢高の五十七圓二十錢と七圓臺に揚げたのがやゝ注目された

後場（脆り）綿布市場の活況を眺めて實物期り短期新東百十五圓四十錢と四十錢引締めるところあつたが、對外情勢の見透し難から氣迷ひ濃厚で本格的な保合破れは困難と見られてゐた

彈明照

頃日來やゝ動意があつたか何分にも具體的な材料に乏しいため人氣は再び氷化したがそのまゝの保合を思はせる相變らず保合範圍の動きに過ぎない▲目先も對外情勢に一大轉換材料でも飛出さない限りなほ、閑散保合と見るてゐるのは事實であるが、本國を失つた蘭印は英國のやうだ▲本國が勝利を信ずるとゝもに日本がドイツの同盟國であるといふ點から蘭印に不誠意を示してゐるが蘭印政府は三日日本より輸入される綿布及染その他雜貨類の輸入期限を更新し一ケ年間延長された▲これによつて會商の前途を樂觀するのは早計ではあるがまた全然望みがないわけでもない▲國際商品である綿布が近來の新高値に躍進したことは會商の前途に一つの暗示を與へるものではなからうか▲統制下の相場として一般から見捨られ就職した保合に經過してゐるが相場の根底には何等變化がないだけに除々に好轉するものと見て間違ひなからう

短期新東大引

	値段	前日比較
後場 東京	一二六、八	一〇高
大阪	一二六、八	一〇高
京城	一一六、六	一〇高

底は依然固い

獨、伊兩首領のブレンネル共同會談は嚴秘に附されてゐるため、その内容については窺ひ知る術もないが、大體現段階までに達成された戰果を吟味するとゝもに今後の戰局並に再建工作などについて討議が行はれた模樣である、イギリスはアメリカの從來の十倍に相當する援助策を懇願してゐるが、樞軸側は政治、經濟、外交、軍事的にも絶大の實力と滲透力を持ち、今後の國際情勢は樞軸側に有利展開は想像するに難くないだけに軟派は相當に…

蘭印會商の停滯、事業會社の業績低下による現實的な悲觀材料がより大きく作用し、伸力を阻んでゐるが、右商材料は昨今までに久しい間織込んでこれによる實物は既に一巡出盡し模樣となつてゐるだけに今更賣込んで見ても下値は知れてゐるやうなものである、と

仕手持久戰

朝取における四日現在の短期新東總取高は一萬七千七百十枚と前日に比し百四十枚の增加を示したが大體においては内外情勢の見透難に氣迷ひを深めるものがあるため大衆仕手は離散の傾向にある、なほ兩建を相殺した仕手人員は賣一〇、買一〇の勢力で殆ど伯仲の形で持久戰となつてゐる、取組内容左の如し（單位枚）

◇賣方		◇買方	
新田	三、三〇	内海	三、三〇
山本	三、三〇	立山	三、三〇
大原	一、七〇	金谷	一、〇〇
第一	一、一〇	福原	一、〇〇
商事	八〇	勝屋	八〇
東亞	四〇	福渕	八〇
安東	四〇	白井	一〇〇
京證	八〇	家戸	七〇
吉村	一〇〇	堆	一五〇
代行	三、五〇	鄭	四〇

中原作戰の大戰果、獨佛軍のシリア進駐なども一向刺戟することろなく濃厚なる氣迷人氣は依然たるものもあり、一般國際の動きが注目されてゐるので極度の沈滯振りを示してゐる、日本曹達は大幅減資の要あるを傳へられて嫌氣賣物を誘…

實物睨り

持株筋の入替工作がある外は目ぼしい商内は見當らないが、高周波を中心に若干睨り模様を示した、目先も現状のまゝ推移する限り活潑なる値動きは困難とするが、大體買安心氣分である、主なる出來値左の如し

京春二二圓四▲弘中新二一圓五五▲日石六一圓〇▲マグネ四六圓五▲東綿産業新一六圓〇▲朝運五三圓八▲鮮銀新八五圓七▲日本ビール新三三圓五▲第二帝八五二圓〇▲高周波五六圓七一八一九

卯町だより

市俄古小麥反落 【シカゴ四日同盟】初め輸賣小麥の市場占價價格が一アッセルにつき一弗十五仙になるだらうとの噂と需給逼迫の報に製粉工場筋の買を行つて騰り、後西部主産地の天候が回復したとの報を入れて緊ぎ利喰に反落

輸出綿布不合格 品五千三百餘反

殖産局では輕田同綿布類の品位保持のため、重要輸出檢査規則に基きこれら製品につき嚴重檢査制を施行して不合格品の海外輸出を防止してゐるが、五月中の輸出不適綿布の在庫數は組布、生金巾片面ネールなど合計五千三百七十五反に達してゐる

生糸 一部利喰 伸惱む

【横濱電話】前日行惱み軟弱のあと、外電はニューヨーク株式、商品類に落付き勞々弗建定期糸も存外下げ足鈍く、需給基調堅からに下値は買意はれて期近一部に三錢安の十五圓六十八錢から六十六錢と伸惱んだ

綿布 新高値 更新

米、印棉とも二十錢方の釋騰を報じた一方、蘭印政府の輸入期限更改したことは今後の輸出貿易に對する期待が特に好感されて先物は六圓五十錢と五圓高に寄付いて引値は六圓五十六錢と高値を更新した

は寧ろ樞軸側の世界情勢の有利化といふ大局的な見透しの下に安値買拾ひが有利であらう

し二圓五十錢方崩落して廿七圓台の新安値を示現したが、一面日曹より分離する水素工業などは實物市場で買進まれてゐる有様であるその他は全くみるべきものもなく、僅かに鐘紡新舊、東洋汽船、小倉新、スマ拓新五、八十錢安が目立ち東株は新一、二十錢安り

現株仲値（五日正午）

（現株仲値表：銀行株、電氣鐵道、紡織人絹、化學工業、鑛業石油、重工業、窯業、煙草株、砂糖水産、拓殖汽船、製紙パルプ等各銘柄 [illegible]）

株式（五日）

（朝取短期、朝取算定と日歩、朝取短期建玉表、大株長期、大株短期、東株長期、東株短期、大株短期喰合、京株短期喰合、東京現株、商品（五日）各表 [illegible]）

朝取短期建玉表

	賣方	買方	建玉數
朝新	一	一	一二〇
大新	一	四	一〇
東新	一〇	一〇	一二四〇
鐘紡	一五	一五	一五〇
同新	一	一九	一六〇
滿業	一	一	三四〇
高周波	六	一	九六〇
弘中	一	一	八〇
短期	一七〇四枚累計		一〇、三〇四枚

外電（五日）

倫敦金塊	一六八志
倫敦銀塊	二三片一六分七
米棉	一三、四五
印棉	一五八、五〇高
スチール株	五三弗八分一
アナコンダ	二六弗四分一
日米爲替	二三弗一六分一
英米爲替	四弗〇三仙二五

金融（五日）

東京コール	
翌日拂	〇七〇〇
無條件	〇七五〇
普通	〇八〇〇
日銀帳尻（四日）	
發行高	
預金高	
貸出高	
鮮銀帳尻（四日）	
發行高	

投資の絶好期
公社債・債券・株式
新規御取引は社員參上
山一證券京城支店
京城府黃金町二丁目一九八
電話本局 三五一八・三五二〇 三五一九・二〇三一 七三〇七

本社特選 花形十人拔大碁戰

藤澤六段二局勝三局目

第九回 持時間各十一時間 一分以内切捨 消費時間 白十一時四分 黑十一時四十四分

先相先 白番 二目出し 五段 坂田榮男
六段 藤澤庫之助

いろはにほへとちりぬるをわかよたれそつ

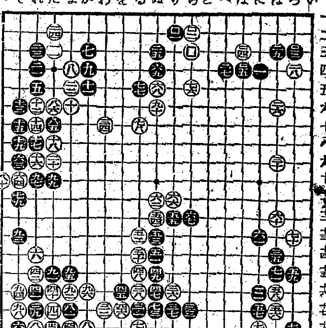

一、二、三、四、五、六、七、八、九、十、十一、十二、十三、十四、十五、十六、十七、十八、十九、二十

九五よ五… 九六か十六… 九七れ十… 九八そ十七… 九九た十一… 〇〇ち十一… 〇一り十一… 〇二ろ十一… 〇三る十一… 〇四は三… 〇五ほ四… 八七…劫トル 四8

黑絶對に優勝

評解 七段 小野田千代太郎

◇黑九七のキリに對し白九八と尻介などが起つてきたのだが、これで黑も七、九、二五以下の右さへ打ちたちまで進み、七、〇〇へ白七からすでもあるのである。でゆけば黑は二とノビ、白三と一肥つたとき、黑四に白五は止むを得ぬ、そこで黑六と押すことになつては、白つぶれである。

◇かくて此處の振替りは黑九九までとなつて、白が大分損をしたやうだ。たゞ白としては先手をとつて、ロと上邊を飛びたいのがやまく〜でその點でこつちは仕方が無いといふ意味もあるが、さう見ての勘定でも、何としてもこれでは白の損を否定することが出來ない。うがつて云ふならば、この振替りとなつては白に敗色濃厚となつてきたのではなからうか。

◇白ロと飛んで黑ニ以下ロ五までの形となり、實は上邊にまた一

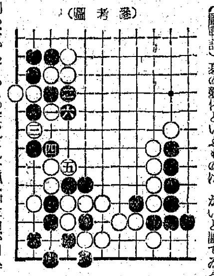

（參考圖）

の大地盤か、かくも悲壮でやうと勝敗の線みが。

は想像もつかぬところ、かういふ處こそ觀戰してゐて一寸中座して歸つて來て見ればビックリしてしまふ。「これはいつたい何うしたのです」と云ひたくなる。現に何かの用で對局室に二三度來た林七段が驚いてゐたやうであつた。

白はこの代償として右上邊の黑地をメチャ〜にし、さらに一圓中の大損をにしてしまつたから、まだ碁は細かいと觀てゐるかもしれないが、何にしても黑の右下隅の地といふものは絶對に減らない形だから、これでは誰が見ても黑が良いと云ひにくい。

然るに、世には不測の事件といふものもあるもので、上邊中央の黑の圍中に白が打込んでいつて、既然大變なことが起つて來たのである。藤澤君の妙手といふか、坂田君の…

本社特選 廿四棋士の 勝繼戰

平手 六段 △飯塚勘一郎
先 六段 ▲松下力

第六回 飯塚六段一局勝二局目（圖は指手七四歩迄）

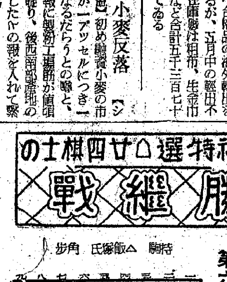

持駒 ▲松下氏 角 △飯塚氏 歩角

△二二飛1 ▲七五金3 △二五歩2 ▲七三歩成0 △同 桂1
▲七四歩1 △二六歩43 ▲七三歩成12 △二七歩成0

（指手 五十三手 持時間各九時間）消費時間 △飯塚氏 三時間四十三分 累計 ▲松下氏 四時間四十一分

二二飛の轉戰

觀戰記 八段 金易二郎

松下君が此回、七五步、同步、七四歩と左翼に勢力伸張を企て、敵の弱點を衝いて出れば、用意周到にも飯塚君は直ちに三三金と立つて二二飛廻りの拔け穴を開いたのだ。此處で飽までも敵七筋の衝出を喰止めようとすれば、六二銀の手だらうが二二角打が生じて願ひ又三三玉では三七角と逃げに打つた問題にならない。

補足し難い場面はすでに白日の元に曝されてゐる、されば飯塚君は漸く今二二飛と轉じたのだ。

と、松下君は三分一機定通り▲七五金と出たのであるが、勿論三七角も一寸検討したが遊びない。三七角、四六歩、同角、五五歩、同歩、四五銀となり、これでも不利な將棋ではないと思ふが複雜な變化が現出する。だが五五同步の處で、七三歩成、同桂、七五歩とすれば、敵の二筋攻撃を西六角が抑へ七五金より優つてゐる形だ。

敵がその心算ならば七一と飯塚氏は今三五歩と進め、敵の七筋進撃に對抗した、が、茲で七三歩成を牽制し八二角と殺す手も有つたと思ふ。

▲七三歩成△同桂▲七四歩と松下氏は、遂にかねての狙ひを

斷行すれば四十三分！飯塚氏も敢然今二六步と突き進めて行つた。氏は性を失ひ向、と金を敵に作らすので對策に苦慮したのであらう。

が、六二銀では今七三桂と跳ねられても悪いし、又六二銀の時、八二角と打たれても七三步、九一角成、三六步、八二馬で香はしくない。

現角金銀が一方に偏した將棋は持將棋になり易いもので、本局もその歸結が漸く濃厚となつて來たが、飯塚君の飛の定位置一い、轉戰は如何が展開されるものと期待出來よう。

木村名人講評

後手二二飛で右翼の防禦を放棄したのは賢明である敵に七四步と垂らされては恐らく凌ぎ切れまい。次で七三銀と桂を犧牲にするやうだが攻めを銷らせて至當である。

先手七五金で左翼一帶を自己の勢力下に收めれば入玉も可能である。然かも駒得なら負けのない將棋だ。

登記公告

商業及法人登記公告

○昭和拾六年五月參日京城府西四軒町…（以下登記公告多數 [illegible]）

京城地方法院

株
大
株式現物 取引所
マルダイ取引店
京城府黃金町二ノ一九九
電話本局(2) 3536 6534 4907 7081

嶋谷汽船搬出帆
定期航路 朝鮮總督府指定航路
●大連・天津行 貨物專用 仁川出帆 天海丸 六月十三日
●北鮮・北海道・樺太行
内地各港經由 新潟、函館、小樽
…
嶋谷汽船株式會社

朝鮮郵船 仁川定期出帆
朝鮮郵船株式會社
京城府南大門通五丁目
代表電話(2)本局四一九五番

◎仁川より 青島・上海への最捷路 仁川出帆毎月
朝鮮郵船定期

短期部 電話本局(2)5161-5168
大原證券會社
京城府明治町二丁目 代表電話本局五一二三

東亞證券 京城府黃金町二丁目一九九
現物部 電話本局(2)6131 6132 6134
六月五日

三和株式現物店
京城府黃金町一丁目
六月五日

有價證券現物賣買
源
山本源作商店
京城府明治町一丁目
電話代表(2)五一九一番
天津 加茂町八號 山源證券株式會社
朝取一般取引員

贈 ポレート 呈
戰時日本の經濟力も堅實なる株式投資家によつてこそ産業は興隆發展する出せ一億の底力 それが體制翼贊である
●株式初心者のため投資參考書…
朝鮮取引所取引員
白井株式店
京城黃金町
電話代表本局二二一〇

公社債、株式、金融
日本商事株式會社
京城黃金町二丁目
電話代表本局九九三

ベービー散は次の様な場合に効きめがあります。
一、お子様が急に下痢をされた場合又はいつも軟い便をされる場合
二、臭くて泡が立ち粘液がかつた便をされる場合
三、混食慾がなく食べた物を吐いたり消化してゐない便をされたりする場合
定價 三包入二十錢 九包入五十錢 五包入卅錢 廿包入一圓
製造發賣元 京城府南大門通一丁目 株式會社 新井藥房
北鮮代理店 清津府浦項町 株式會社 清津新井藥房
ベービー散

京城府旭町二丁目八番地
瀨戸外科 皮膚科 醫院
瀨戸潔
電話本局②二四九八番

東寶映畫作品
妹の歌
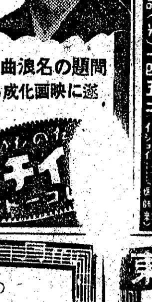

問題の名浪曲 遂に映畫化成る!!
主題浪曲 ★妹の歌 天中軒雲月 七ツの聲色の浪曲女王
主題歌 ★野菊の勇士 小野巡 ★妹の歌 服部富子
映畫物語 ★妹の歌 泉詩郎
テイチク

外科 肛門病科
京城府樂園町一三五番地
醫學博士 朴昌薰
電話(光)一四五二

軍隊 茶利編上靴
㊥特號 一足十五圓八十錢
同一號 一足十三圓八十錢
同二號 一足十二圓八十錢
送料 内地五十錢 外地八十五錢
國防色編上靴 ズック製 一足五圓三十錢 送料内地三十三錢 外地五十錢
不向品 返金 自由
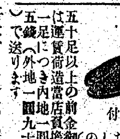
底はゴム底
新品地下足袋 ㊥一足一圓七十五錢 送料内地二十錢外地三十五錢
特製手縫保證付（先は二淺のもた）
五十足以上の前金御注文は運賃荷造當店負擔にて一足につき内地一圓八十五錢（外地一圓九十錢）で送ります
代引中止 代金引替は中止になりましたから前金の上御注文願ひます
名古屋市東區下飯田町一ノ二七
名古屋共益社
振替名古屋二九五五六番

色が良くて つきよい
トモエクレヨン
全鮮有名文具店ニアリ

東寶映畫 浪花館
5日ヨリ10日マデ
金語樓の お醫者さん
幻の馬車

京龍館
六月六日ヨリ六月八日マデ
日本ニュース 12,01 3,25 6,45
三劍怒濤に躍る大會 12,10 3,34 6,54
娘々廟會 1,30 4,50 8,10
妻の樂園 1,55 5,15 8,35

大陸劇場
六日ヨリ 特別興行週間 日曜十時卅分
ニュース・文化映畫 12,01 3,20 6,40
東への道 12,23 3,40 7,00
天然色 新版 ロビンフッドの冒險 1,50 5,07 8,25

黃金町四丁目 城寶
五日ヨリ八日マデ（四日間）
ニュース 文化映畫 12,01 3,10 6,20
海の見える家
消え行く灯 1,35 4,40 7,55
日曜ハ早朝興行

東寶若劇
六月五日ヨリノ上映時間表
ニュース 文化映畫 12,00 3,15 6,30
雲月の 妹の歌 12,35 3,50 7,05
若草樂劇團 2,05 5,20 8,35
日曜日ノミ十時三十分カラ

明治座
六月二日よりの時間表
脂粉追放 12,01
國技大相撲 1,52 4,33 7,15
脂粉追放 2,42 5,22 8,06

朝日座
六月一日より
漫才大會
六時・開演 オカムラ演藝團

京日文化映畫劇場
五日より十一日まで
1 朝鮮ニュース二十一號
2 東寶特作文化映畫 漁村（2卷）
3 海外ニュース廿五號
4 漫畫 ポパイの志願兵
5 日本ニュース映畫社 特輯記錄映畫（4卷）空爆に備へるマルタ
6 日本ニュース最新號
東亞體育祭
御斷り 五日六日夜間興行に限り勝利の歴史試寫會に付一般興行は中止

東寶文劇
第4回邦畫祭 3日ヨリ8日マデ
1 日本 海外ニュース
2 文化映畫 てんぐさ
3 ワルツ合戰
4 地の果てを行く

日活 喜樂館
六月一日
ニュース 文化映畫 12,00 2,56 6,07
百萬圓の人生 12,25 3,31 6,42
まぼろし城 第三話 1,41 4,47 7,58

本町三 京劇
三十一日ヨリ六日マデ
相寄る魂
女太名
夏場所相撲實況

和信映畫館
六日より十二日まで 平日は正午十二時（完全）より 日曜、祭日は午前十時より
1 日本ニュース
2 合同映畫提供文化映畫 谷の白
3 漫畫 ベティの料理番
4 東日大每提供文化映畫
5 水コロムビア漫畫
6 ボーイのちやちやなしよ
7 漫畫 ポパイ商武勇傳
8 日東商提供文化映畫 揮く陸軍將校生徒
9 朝鮮ニュース（全篇一卷）